時報

中華民國念五年七月念四日星期五

今日隨報附送號外畫報一張

今天本報二大張售國幣三分四厘

第一萬一千四百四十四號

內政部登記證京警字第二五三三號

中華郵政特准掛號認為新聞紙類

時報廣告刊例

▲上封面	每次二百四十三元	計一百〇四字高	念六字起碼
▲下封面	每次一百八十三元	計一百〇四字高	三行起碼
▲封面下	每行二元	計二十字高	三行起碼
▲報名下	每行一元	計一百〇四字高	三行起碼
▲時長	每行九角	計五十字高	二行起碼
▲特短	每行六角	計三十字高	三行起碼
▲短行	每行三角	計十六字高	三行起碼
▲紅字	長行每行三元	計一百〇四字高	二行起碼
▲標以下	短行每行一元五角	計五十字高	三行起碼
▲圍字	每行一元	計三十字高	三行起碼
▲下張	每行五角	計十六字高	三行起碼

（計行以時報字二十二個作一行，英文排字每十二個作一行，圖畫銅版報告書均另議）

時報每星期日附送圖畫時報

定報價目 本國及日本一個月一元 三個月二元九角 六個月五元七角 九個月八元四角 全年十一元 南洋歐美一個月二元四角五分 三個月七元一角五分 六個月十四元一角 九個月二十元八角五分 全年二十七元四角 報費先惠郵票九五計算 本報編輯部設於上海四馬路大新街口第一百九十四號（即神仙世界原址）電話九七一三三「雙線」轉接各部 電報掛號二一五一四

中華書局 依據修正課程標準 編印 初中·高中教科書

本屆秋季開學時

必須遵照修正標準重編之各書

現已陸續出版敬請採用

茲將修正標準與原標準之異點分列如左藉供參閱

修正課程標準適用 初中公民 盧達編 全三冊 (一)(二)報紙本各一角二分 道林紙本各一角六分 (三)續出

	二十五年新頒之修正課程標準	二十三年八月頒佈之新課程標準
授課時間	第一、二、三學年均每週一小時	第一、二學年每週二小時，第三學年每週一小時
教材的支配和內容	第一學年：(一)公民之意義(二)學校生活與公民道德之培養(三)家庭生活(四)社會生活 第二學年：(一)公民與國家(二)公民與政治 第三學年：(一)地方自治(二)地方財政(三)農村繁榮與公共幸福	第一學年：(一)公民生活與公民道德(二)公民與政治生活 第二學年：(一)地方自治(二)法律大意 第三學年：公民與經濟生活

由上表可知經過此次修正以後，依據舊標準所編成之教科書，無論在分量上或內容上，均已根本不能適用。本書完全根據本年新頒之修正標準從新編制，內容章節次第亦依據修正標準，所以是一部初中公民科最適用之書。

修正課程標準適用 初中生理衛生 華汝成編 全二冊 (一)三角 (二)排校中

今年春季教育部公布修正課程標準，將原有之衛生一科改為生理衛生，且僅在初中一年級設此學科，因此教材大綱等均與前大異。本局為應本學年各校之需要起見，故特趕編初中生理衛生教本，於暑假內可出上冊。此書教材，完全遵照部頒修正標準，分量亦多寡適中，可在一學年內全部教完。茲將二十五年修正之初中生理衛生課程標準與二十一年頒布之初中衛生課程標準之異點，列表如下：

	二十五年修正初中生理衛生課程標準	二十一年初中衛生課程標準
目標	使學生瞭解生理衛生之正確意義	使學生瞭解衛生之正確意義
時間支配	講解及實驗每週一小時共授一學年	講解及實驗每週一小時共授三學年
教材大綱	不分大單元	三學年各立一大單元
	衛生之意義	無
	心理衛生	無
	政府對於人民之保健設施	無
	無	青春時期之生理的變化
	無	健康與疾病
	無	疾病之分類
	關於寄生動物及傳染病等僅在「病原概論」及各生理系統內連帶述及且甚簡略	人體寄生動物及傳染病等均有詳細節目內容甚繁複
	公共衛生僅見於第「十六」「公共衛生之重要」一節目內容甚簡略	公共衛生須教學一學年成一大單元內容頗充實
實施方法概要	無	抄讀關於衛生之書籍與講述
	無	製作關於衛生論文報告與圖表

修正課程標準適用 高中公民 錢穀孫 江海鳳 周聞琛 盧達等編 全四冊 (一)(二)各三角 (三)四角 (四)續出

	二十五年新頒之修正課程標準	二十三年八月頒佈之新課程標準
授課時間	第一學年每週二小時第二學年及第三學年第一學期每週一小時	第一、二、三學年均每週二小時
教材支配	第一學年第一學期：「社會問題」「政治概要」第二學期：「經濟概要」第二學年第一、二學期：「法律大意」第三學年第一學期：「倫理大意」	第一學年第一、二學期：「社會問題」「政治概要」第二學年第一、二學期：「經濟概要」「法律大意」第三學年第一、二學期：「倫理大意」
教材內容	(一)社會問題：(一)人口問題(二)農村問題(三)勞動問題(四)職業問題(五)婚姻問題	無「職業問題」「婚姻問題」而有「社會問題之意義與範圍」「貧窮與生計問題」「犯罪問題」「婦女問題」
	(二)政治概要：(一)政治制度(二)憲法(三)國際關係與國際組織	分「政治制度」一項為「我國現行政治制度」和「各國政治制度之比較」二項「國家之意義與種類」為修正標準所無「政黨」特立一項
	(三)經濟概要：(一)中國經濟社會之特質(二)中國之農業(三)中國之工業(四)中國之商業(五)中國之金融(六)中國之財政(七)中國經濟之改造	除「中國經濟概況」一項外餘「消費」「生產」「交換」「分配」「國家財政」等項均着重於學理的探討
	(四)法律大意：(一)法律的意義與種類(二)法律的各種[illegible](三)權利主體與客體(四)法律行為(五)債(六)財產繼承與遺囑(七)刑事制裁與監獄(八)訴訟手續	無「權利主體與客體」「債」而有「權利能力與行為能力」「婚姻父母子女與親屬」等項
	(五)倫理大意：(一)倫理之意義(二)中國倫理思想之特點(三)西洋倫理思想之特點(四)中山先生之倫理思想(五)中國青年之責任與義務(六)中國公民與民族復興	無「中國公民與民族復興」一項而其「倫理學說」一項修正標準則分為(二)(三)(四)三項

授課時間及教材內容，既有如此重大的變更，依據新標準所編之高中公民課本，自然不能再用，本局為供給各地高級中學以適當的課本起見，特分別敦請專家依據修正標準從新編制，以「社會問題」及「政治概要」為第一冊，「經濟概要」為第二冊，「法律大意」為第三冊，「倫理大意」為第四冊，前三冊開學前均可出版。

修正課程標準適用 高中乙組代數 陳蓋民等編 全一冊 五角

本書根據教育部最近頒布之修正高中算學課程標準編輯，以各種式的運算為基礎，函數及方程式為中心，能解決實際問題為目的。全書分五大段：第一段敘述代數數系的發展及式的運算；第二段由函數及圖象的研究，導出各種方程式根的意義及其解法，並舉實際問題明其效用；第三段論恆等式性質應用及二項式定理；第四段講各種相關數量及其應用；第五段為高等代數學的概要。與前出高中代數比較，理過深者從略，應用廣者加詳，極合高中乙組教學之用。

修正課程標準適用 高中本國地理 葛綏成編 全三冊 (一)七角 (二)排校中 (三)六角

	二十五年修正高級中學地理課程標準	二十一年高級中學地理課程標準
目標	注重國民經濟之建設。培養學生利用自然之能力。	無
教材大綱	(一)先外概論，分自然、人文及自然三大部，詳說自然地理和人文地理及其相互之關係。	無
	(二)區域分論，依自然區域分為中部、南部、北部、東北部、漠南北、西部等六個地方，每地方包含整個之省市區。更由此就天然形勢及發展狀況，再分區敘述，以表現各區之種種特徵。敘述區域地理時，逐項敘述位置、地形……等等，比較整齊。	依「總理實業計劃鐵路系統」之西北區、中央區、東南區、西南區、東北區、高原區等六區。區誌敘述，比較散漫。
	(三)結論，注重國防建設，及「其他」供編書略有伸縮性。	無
實施方法概要	(一)教授關於國防及國防建設問題應注重事項。	無

本局依照二十五年四月修正高中地理課程標準，編成本國地理三冊。分量適當，材料新穎，圖表豐富，印刷精良，其一、三兩冊，秋季開學，可供高級中學第一學期及第三學期之用。

印有各書內容概說傳單及樣本贈閱

(丙347)

中華民國統計提要（廿四年輯）

國民政府主計處統計局編

學術界一班評論

「……行政的近代化使不得不感覺統計的需要，同時也增進了行政的效率。教育的進步使人民漸漸認識統計的重要，同時也不斷的造出統計的人才。在這種情況之下行政機關的統計報告便陸續的出現了……這實在是可喜的現象。但使我更歡喜的便是最近國民政府主計處統計局所編的「中華民國統計提要」的出版。從我國統計工作方面看來，從我國行政效率方面看來，這幾乎可以說是一個劃時代的新事件。……這次的統計提要的特色有二：一每類統計之前皆列簡短的引言，敘述此類統計之歷史及資料來源並列主要參考書報；二每類統計皆註明來源。這兩點足可以表現編纂者所持的科學的精神。……毫無可疑的這部統計提要將要成為我國國民的重要參考書。……」——陶孟和見獨立評論第二〇七號

「……官方和私家的統計報告在這幾年中間繼續不斷的發表出來，而新近出版的「中華民國統計提要」一書尤其算得是一部博大的，綜合的，空前的，值得大書而特書的統計巨著。……統計報告是政績的清算，也是政治興革的指南針，是國民的重要參考書，也是國民對於政治應有的知識。……」——中央日報 六月二十一日

內容	形式	特價
分疆界與地勢，地質，氣象，政治組織與行政，法制，司法，官吏與考試，監察，外交，人口，勞工，合作事業，教育，社會病態，衞生，保衞，救濟，人民團體，土地，農業，林業，漁業，畜牧，礦業，工業，商業，貿易，物價，金融，財政，郵政，電政，公路，鐵路，航政，水利，及公用事業等三十六類，共二百三十表。	全書一千一百餘頁，二開大本布面精裝，道林紙印。	每冊定價十八元，特價十二元，八月底截止。國內郵費三角一分。樣本備索。

商務印書館印行

588

中國經濟學社出版

經濟學季刊 第七卷第一期

第十二屆年會論文專號

中國今後應採之經濟統制政策……劉大鈞
復興農村應實施農業保護關稅……賈士毅
中國關稅政策商榷……李權時
中國新貨幣政策與國際經濟均衡……顧季高
管理的貨幣制度與計劃的銀行制度芻議……陳長蘅
對於中央銀行之幾點意見……姚慶三
集中銀準備後我國的匯兌方式……黃元彬
幣制改革後金融政策的重估……章乃器
今後中國公路政策之商榷……董修甲
土地政策的檢討兼評土地村有制度……朱通九
今日我國應採之土地金融政策……章午雲
以自給自足謀中國之經濟改進……莊智煥
民生主義經濟政策之進路……葛豫夫
從歷史上以觀察我國今後應採之經濟政策……唐慶增
中國經濟學社南京社員座談會紀錄
中國經濟學社武漢社員座談會紀錄
中國經濟學社第十二屆年會紀事……編者

零售每冊五角 預定全年四冊二元（國內郵費在內）

商務印書館總代售

587

仿古字版精印

珍本醫書集成

▼出版在即 附印（十七元）寄費一元二角 ▼目錄備索

只有八天

世界書局

(4)25.7.3.

教育部備案 教育局立案

愛國女子中學小學招生

考期八月十七日(十)報名處(一)江灣路本校(二)崑山路愛國第一小學(三)愛文義路愛國第二小學(十一)章程函索即寄

教育部規定條例免費(六)遵照教育部規程設置免費及公費學額(七)第一第二小學同時招生(八)報名即日起報名費一元(九)

高中初中第一院一，二，三年級初中第二院一，二，三年級各招新生插班生(二)高中二年級分文科理科二組(三)家政研究科招收新生(一)年畢業(四)本年為本校三十五週年紀念之期欣逢創辦人蔡孑民先生七十大壽特設紀念獎學金額三十五名(五)本校具有革命歷史凡革命功勳先烈子女及國將士遺族投考本校經各當地止式機關證明由本校調查屬實者錄取後得免費照

校址(高初中第一院)上海江灣路(初中第二院)上海北四川路崑山路

主席校董 褚民誼 校長 季達

教育部備案

兩江女子體育師範學校招生

市教育局立案 體師科 童子軍總會立案 童訓班

學額與報名：十八日起名 十九日起報名即日起

入學手續：詳載本校章程各科均教育部省市教育機關保送者得免試入學

章程與考試：章程附郵票二分 考試日期第一次七月廿九日第二次八月一日第三次八月廿日第四次八月念六日止

報名處：(一)西門大吉路公共體育場 (二)環龍路婦女 (三)卡德路寰球 (四)學生會 (五)借四川路青年會 (六)翔殷路本校

校址：本校位於翔殷路出入新市區之要道環境幽靜空氣清新面積五十餘畝新建府池及球場為體育學校最適宜之所

其他：校址江灣翔殷路 主席校董褚民誼 校長陸禮華

教育部備案 教育局立案 私立

上海中學 上海小學 上海幼稚師範 上海幼稚園

（招收）高中普通科。高中商科。初中。幼稚師範科。小學。幼稚園。

檳榔路潘園

校董 于右任 杜月笙 林康侯 江一平 褚民誼 徐科 吳鐵城 俞佐庭 吳開先 袁履登

教育部立案

同德醫學院招生 男女

招考班次 投考資格 報名手續 考期 考試科目

院長 顧毓琦 教務主任 曾立群 訓育主任 李大超

夏令時疫急痧霍亂吐瀉絞腸肚痛都算急症

危急存亡，變化甚速，用藥不慎，性命堪虞！

務請取用老牌最可靠之時疫良藥

虎標萬金油

救急扶危 具萬鈞力 搽服兼施 奇功立奏

隨身攜帶一盒 自可平安過夏

中外各埠各藥房各公司各煙兌雜貨店均有經售

虎標永安堂滬行

寧波路（新新公司後）五九一至五九五號電話九三一五九號

新出 清道人擬古畫冊

臨川李瑞清先生擅長書法尤精於繪事惟畫件極少不常見此多為最得意之作尤為神妙 一冊定價一元二角 上海望平街 南京太平街 有正書局啟

商聯會召集發起人會議
申請中央黨部給證 聲明發起籌組原因

七省三市商會發起之中華民國商會聯合會、於昨日上午十時在市商會召集發起人會、到會者計湖北代表羅輝宗・江西周子實・萬子竹・河南朱耀庭・廣東蔡昌・山東嘗雨亭・上海王曉籟・由周子實主席、決議各案㈠由七省商聯會三市商會依法發起籌組中華民國商會聯合會、㈡依法申請中央黨部發給組織許可證書、㈢發表聲明陳述發起籌組全國商聯會原因、一切手續推上海市商會辦理、

第一特院籌設公證處
▽……定八月一日成立

公證暫行規則前經司法院於去年七月公布、茲聞上海第一特區地方法院業已奉令設立公證處、辦理公證事務、現正從事籌備、定於八月一日正式成立、已由司法行政部指定該地院推事一員、專辦公證事務、並有書記官若干員輔助辦理、嗣後常事人就法律行爲或其他關於私權之事實、均得請求作成公證書、或就已作成之私證書請求認證、並得委任代理人爲之、公證書及已認證之私證書繕本歸公證處永遠保存、無滅失之虞、遇有訴訟發生、可隨時提出引用、或請求法院調閱、凡在公證處作成之公證書、或經公證處認證之私證書可免方式不符致引爲證據時發生問題、（惟當事人明知爲不實之事項、而請求公證或認證足以損害他人之權利者、自當負刑事上責任、）又依公證暫行規則第十一條規定、公證書載明逕行名義可不經訴訟程序而取得、免除不少糾紛、聞公證暫行規則施行細則及公證費用規則等現正飭工趕印、以備人民索閱云、（國民社）

秦氏砂眼藥水 秦錫祺監製
本藥水專治砂眼紅眼・腫痛流淚・眼內發癢・功能退紅・止痛・去癢・明目光。一經試驗・爲各界一致讚揚・每瓶五角・出售處 [illegible]

明德醫院 周克昌醫師
安全方法 戒絕煙癮
適應各人體質採用多種方劑有病無病善爲處置決不萬人一法亦不一法始終行於一人方法純正而安全斷癮迅速而舒適
無痛手術割除包皮
包皮過長過緊藏垢納污易染病毒阻礙性交與發育自應割除以維健康本醫師行此手術歷經多年割時無痛割後照常工作
地址 上海愛文義路卡德路東首六一九號電話三三二四九

光華 眼鏡
眞的不說空話 完全不怕比較 儘請參觀
●今日特殊偉大犧牲
出品—精良優美總歸比衆高超
售價—高貴睡賣總歸比衆便宜
謹防市上不務實際專使虛僞宣傳者
沖白金鏡外鏡 半價 原價一元 今日每副減售五角
●走遍全滬祇有光華肯如此犧牲
額外利益 購貨發票號碼末一字與念五年航空獎券頭期末五字同者可得一元國幣末二字同退回貨價
總號 南京路新世界東首 南號 老北門對面典當街 西號 霞飛路蒲柏路對面 北號 江寧路法學院對面

杭州龍井 西湖茶室 特開
兼售佳點 並大贈品
一 本莊茶室 座位寬敞 涼爽宜人 適
二 虎跑泉水 龍井茶芽 每壺五分
三 揚州細點 每客五分 麵一角起
四 西湖十景 大大犧牲 每桌三元
五 隨點隨來 經濟美且小吃廉
六 八寶元有 豐盛翅席 久負盛譽
七 舉行贈品 請客試貴 佳自運撲
愛多亞路共舞台對面 電話九二四四〇

南京路新新公司後面慈安里內
雪懷高等藝術照相室
雪懷名報快照
四小時可取
二寸一打一元●四寸八張一元
好到極點快到極點

新運促進會奉令 取締額外小帳辦法
定廿七日召各機關團體會商 俟決定日期後卽行實施辦理

新生活運動促進會、茲訂定取締額外小帳實施辦法、分令各地新運會推動施行、本市新運會奉令後、茲定本月廿七日（星期一）上午十時、在楓林橋會所內召集有關各機關團體代表會議、討論實施辦法、

實施辦法 取締額外小帳實施辦法如下、㈠範圍 凡各地之旅社・茶社・酒樓・菜館・浴室・理髮店・戲院・各種商店・其有額外小帳者、均加取締、辦法如左、㈡原則、一、各種商店營業收入、以不收小帳爲原則、二、在試辦期間、除暫准由帳房照收加一小帳外、絕對不許再向客人討取額外小費、三、各業茶房工友、概由業主給與定額薪金、其所收加一小帳之分配、由業主與工友自願訂定之、四、如遇額外索取小帳、當事客人應逕拒絕、如再強索、得報告附近警察機關處罰之、五、客人於加一小帳外、不得再給額外小帳、同時茶房工友如遇客人給與小帳時、亦須謝絕之、否則一經查明、[illegible]㈢步驟、一、籌備、由新運會約集下列各機關團體代表人員、共同籌備、實施之、[illegible]

國外輸入棉種 祇准由上海進口

[illegible]

嘉平汽車 碾傷行人

嘉興訊、嘉平汽車廿二日上午九時由禾站開出後、駛經附近鷹橋街轉角、司機徐敏謙駕駛不愼將路人楊永田之右足骨碾傷、當經崗警將該司機扣留、一面將受傷人車送福音醫院醫治、司機徐敏謙卽經帶至公安局、移送法院、由檢察官偵查後、諭交書面保證金一百元、

毒打養女 處徒刑六月

[illegible]

太倉北門外 盜刦傷二人

[illegible]

七年前逃媳 巧遇途中

[illegible]

辱罵律師 叔姪倆候判

[illegible]

硬索壽禮拘究

鎮江人唐長根、廿八歲、業成衣、住丹鳳路一八五號、於上月十五日接得白相人黃福興（卽寶林）爲其母做冥壽請帖一個、唐因與黃並無深交、至期人禮未到、致觸黃之怒、於昨日上午 時卅分、率帶徒衆、往唐長根處理論、硬索壽禮、着、致將唐長根店內一應器具搗毀、經崗警孫南馨到來、將黃福興拘入邑廟警察所、訊得案關敲詐加暴、判解局辦、

學徒竊

[illegible]

月經

友聲旅行團旅行黃山

[illegible]

租界區禁煙商定辦法 定八月間會同施行

[illegible]

法租界警務處舉辦 菜場攤照登記續訊

[illegible]

滬杭甬路 長安站改爲長安鎭站

[illegible]

再開食品公司假座 富星播送平劇節目

[illegible]

京滬路滬常特快車 改爲區間快車

[illegible]

虹口黑龍路改杭州路

[illegible]

市聯會發起籌備 廣洽聊路命名禮

[illegible]

特區國展會開幕營業

[illegible]

六大公司職員 聯合運動會展期

[illegible]

各界雜訊

[illegible]

新新花園
門票小洋二角買一送一
大贈品
本花園由本月三日起凡買入場券一張均可享受下列各廠贈品之一種贈券不在此例
歐美名廠時辰鐘 各大綢莊衣料 南洋公司香煙 飛特工業社化學化粧品 馬寶山餅乾 本牌熱水瓶 萬靈公司花露香水 名廠美術手提夾
新聲大劇場 （日戲）趙家樓 打櫻桃 九蓮燈 廣泰莊 （夜戲）頭二本武俠山東馬
乾坤新劇 黎明社 （日戲）黑衣女俠 （夜戲）戰地尋夫
精神團 張治兒 日學夫人 夜過渡結婚 預告 古裝滑稽什景歌劇 喜臨門 全集共有四十三種歌曲 准本月念五夜開演
尚志社 紹興文戲 （日）本中八寶釵 （夜）十頭本美圖

先施樂園
門票小洋二角買一送一
日夜影戲場由十二點起日夜開映
藝華公司出品 世界名獎表演巨片 中國的怒海 犬英雄
賽美雲龍王引主演 片已檢查許可給證准演
安樂場大京班
男女合演日夜全體登台
姜鴻聲 姜麗雲 趙幼庵 梁次珊 湯桂芳 麒麟豹 姜吟雲 孫小樓 熊 朱韻秋 張秀鈿 劉小恩 孫克瑞 汪大聲 ……
日戲 狀元旗 義查審 頭人 投軍別 審頭 黃趙爭功 關令諸
夜戲 頭本狸貓
娛樂社話劇 丁 張瑛 張素珍 張容 ……
愛爾登歌舞
月光少女歌舞團 菲菲 珍珍 蝶蝶
吉慶班紹興文戲
揚州班 藏 黃

小世界
門票每位大洋一角
開放屋頂花園唯一納涼勝境
大劇場 ●日戲● 解珠寶 洪桐縣 羊肚湯 雁翎關 南天門 殺狗勸妻 忠孝全 ●夜戲● 收關勝 雙塔寺 溪皇莊
露天電影 開映兩大巨片 戰後餘生 工人之妻
少女歌舞團
清雅 烏茶鳳凰廳
維揚文戲
鐘社話劇 ●日戲● 占花魁 ●夜戲● 玉連環 預告 十九集 二十三集 清宮十三朝 准於念五夜開演 二集火燒紅蓮寺 卽日接連開演
南方歌劇 朱梅醉
彈詞名家 林林王王沈沈錢錢錢 三笑 雙珠鳳 珍珠塔 ……
毛家書
文武越劇 金雪芳

回力球
1 爾魁地 2 歐爾摩 3 拉蒙巧 4 古禮地 5 卡禮加 6 泰寶達
1 歐蘭加 2 伊利古咸 3 古巴龍 4 阿斯佩蒂 5 爾加 6 阿拉那
全場冷氣 風無仕女 消夏本最 宜場涼比
（茂昌眼鏡公司 鏡框廣告）

茂昌出品 註冊商標
「太陽」眼鏡
品高，樣美，淸和養目
每副紙售 五角 一元 一元半 二元
冒牌貨充斥市上○專以品質惡劣之次貨混售○戴之○頭目暈眩○於目光大有損害○唯有茂昌出品「太陽」眼鏡○品高○樣美○構造考究○且經過眼光學師嚴格審查○光度準確○負責保用○並向政府註冊○所以大衆信仰○人人愛戴
茂昌眼鏡公司
支店南京路雲南路轉角 總店老北門口轉角
◆電話購買請撥九三四三四◆

大新遊樂場
門票小洋兩角 場內不再售座
屋頂花園 借問何處好納涼？大新屋頂風！海多
大新大劇場 日戲●夜戲 群英會 查頭關 蜈蚣嶺 登殿 金雁橋 登殿 王少泉 夜戲 白水灘
電影場 日夜開映 聯華公司出品 四姊妹 武俠鉅片 荒江女俠 第十二集
鳴社話劇 蔡妮妮 張大公 徐秋紈 張嘯天 林雍容 胡了然 萬美艷 日戲 戰地一女郎 夜戲 馬永貞
文中月曲社 筱文濱 筱月珍
潮流滑稽巨子 劉春山 盛呆呆 每夜登台
和合滑稽團 鮑樂樂 江笑笑 鍾美美
群芳會唱 鳳弟 如玉 秀蓮碧叔 芳花雲良 日夜淸唱
節目繁多不及詳載

鑫記 大舞臺
地址 二馬路 電話 九〇二〇〇 九〇一〇〇
◀續排全滬觀衆渴望已久的▶
十本 西遊記
准於今夜獻演
日戲 價目 三樓一角 二樓二角 正廳四角 五角
夜戲 價目 三樓一角 二樓二角 正廳八角 九角

上海 新世界
南京路西藏路 電話 帳房九三〇五六 公用九三〇五四
門票大洋壹角
買一送一
大京班 （日戲）虹霓關 盜宗卷 白牡丹 （夜戲）小梁王 狸貓換太子
露天電影 全新拷貝 武俠巨片 荒江女俠 第二集
光明話劇 紹興文戲 四明文戲 精藝魔術
王先生 大會串 滑稽名家 新新滑稽 普餘社彈詞名家
大陸咖啡館

共舞台
今夜初次開演 第六集 火燒紅蓮寺 大轉舞台
火速預告定座 十多年未曾看見 化鉅大資本建造
價目 樓上 一角 三角半 六角 樓下 二角半 四角半 八角
電話 八四八〇八

中央大戲院
時間 座價
特聘中國歌舞界新軍登台表演
張娥嬋 導演 馮鳳 金魚 領銜全體四十餘人
銀月歌舞團
今天更換新節目表演名劇茶花女

所得稅施行細則草竣 仍照原定計劃辦理開征

◎南京廿三日電、財部中央直接稅籌備處已將所得稅暫行細則草竣、呈轉政院核定施行、所得稅之開征、聞仍照預定計劃辦理

各商會請求緩辦 高秉坊發表談話

◎南京廿三日電、各地商會以工商衰落、百業凋殘、經在滬商定請求政府緩辦所得稅、中央社記者特往訪財部中央直接稅籌備處長高秉坊、探詢意見、據稱、各地商會鑒於國民經濟貧困、工商業不振、請求緩辦所得稅、其言論不無誤會之處、政府此次舉辦所得稅、對各地商會顧慮各點、均已事先見到、業經設法救濟、故在所得稅暫行條例中、已明白規定、凡公司商號行棧工廠或個人資本在二千元以上、除其一切開支外、純淨所得、年利在五厘以上者始課稅、其資本不及二千元者固免稅、即資本在二千元以上、純淨所得、年利五厘者、亦當免稅、此種徵稅起點之限制、及稅率之輕微、即係顧全目前社會經濟及人民生計之實際情況、高氏并謂所得稅等於商店「對我生財」之喜帖、政府舉辦所得稅、即係希望每個商人均能生財、商人如願意生財、自不應反對開徵所得稅、如以無財可生、商業僅能勉維現狀、并無所得可言、而反對開徵所得稅、實係絕大誤會、因政府對不能生財及所得不合法定條件者、根本上即不致徵其所得稅也、高氏末稱、以一健全國民經濟資本二千元以上事業、而獲得年息五厘以上之純利、似不應再吝惜其向政府所盡之輕微義務、且中央此次開辦所得稅目的在改革中央稅制、平均人民負責、兼謀非常時期財政之準備、尤盼商界同胞、竭誠贊助、以觀厥成、

諸文綺等爲委員、聘書記由市商會轉發矣、

全國檢私總會 首次常務會議

本埠訊、全國檢私總會廿三日晨十時、在市商會召集第一次常務會議、到常務委員及各組主任、由王曉籟主席、討論各案如下、(一)聘任嚴諤聲爲本總會秘書、(二)各地商會檢私委員會組織章則工作綱要及本會辦事細則、各科辦事細則、均由秘書處起草、再通函外埠常委、(三)各委員對於檢私辦法如有意見、請盡量提交秘書處、至十二時散會、

部之金庫保管保險證券等組之事務、歸該部而加擴充、惟其內部組織、則無多更張、一俟章則經董事會議通過後、於兩週內即正式開業、又該行招考練習生三十人、將分兩班訓練、第一班十五人、於今日開始訓練、兩星期後即分派各地分行任用、服務滿三年乃正式升用爲行員云、

京市定期 征收地價稅

◎南京廿三日電、京市府定十月起、征收地價稅、最高稅率爲千分之四十、最低爲千分之七、鄉區以土地登記未完成、仍維持田賦、

津總站私貨被扣後 前昨兩日均無輸出

◎天津廿三日中央社電、津某租界販運私貨商、因廿一日晚總站貨物被扣後、莫不大起恐慌、廿二廿三兩日均無私貨輸出、津海關對緝私工作、日來頗爲積極、巡查異常緊張、稅務司許禮亞廿三日佈告、希望人民告密、

英綢紋布廠協會會員 在華售貨可自由定價

◎倫敦二十二日路透電、管理綢紋布輸出價格之英國綢紋布廠商協會、本日宣稱、謂「中國與「滿洲國」」皆屬自由市場、凡屬本會會員、得按任何定價、出售其貨物、以便對付日本之競爭」云云、

今晨國外商電

△紐約市場二十二日電訊

	二十二日收	二十三日開	十時三十分	十一時	十一時卅分	十二時
十月期美棉	一二・二四	一二・二四	一二・三〇	一二・三一	一二・三六	一二・三四
十二月期加銀	四五・五〇	四五・〇五	四五・三〇	[illegible]	[illegible]	[illegible]
九月期橡皮	一六・四七	一六・四二	一六・四五	一六・四〇	一六・四〇	一六・四〇
九月期支麥	一〇四	[illegible]	[illegible]	[illegible]	[illegible]	[illegible]
美對英匯價	五元〇二分三七五	五元〇二分二八	五元〇二分一二五	五元〇二分一二五	五元〇二分	五元〇二分

△倫敦市場二十二日電訊

	二十二日收	十一時	十二時	下午一時
英對美匯價	五元〇二分三七五	[illegible]	[illegible]	五元〇二分二五
英對法匯價	[illegible]	[illegible]	[illegible]	[illegible]
倫敦金市	[illegible]十八先十便	大升八便半	[illegible]	[illegible]
倫敦大條近期	十九便六二五	(勿動)	[illegible]	十九便六二五
倫敦大條遠期	十九便六二五	(勿動)	[illegible]	十九便六二五
七月期倫敦麥	六先七便五	[illegible]	六先九便	[illegible]
七月期倫敦棉	六・六九	[illegible]	六・六三	[illegible]
十月期橡皮價	七・七五	[illegible]	七・七五	[illegible]
十二月期橡皮價	[illegible]	[illegible]	[illegible]	[illegible]

財政界聲稱 中美白銀協定眞相

本埠大公社訊、前日某方曾傳吾國向美國成立大借款、購買軍需云云、業經美國財政當局、及吾國赴美會商白銀問題之上海銀行總經理陳光甫氏、同時否認、大公社記者爲明瞭此事眞相起見、昨晨復再往訪財政界人員、據謂中美白銀協定、並無政治關係、僅由吾方存放若干白銀於美國、推廣其用途、而由美國給予吾國外匯之便利與安定、使於對外貿易上減少匯水降落之損失而已、乃純係中美貿易互助、而絕非爲貸款性質、至於日電所傳、更屬不確、最近吾國絕無與美國締訂何種貸款條約、外傳不值一笑云、

財部研究 改善典當制度

◎南京廿三日電、財部以典當制度、關係平民生計至鉅、迭據各界呈請將現行典當制度改善、自應予以接受、聞已由該部各主管司、會同研究、俟有結果、即呈請政院核定施行、

財孔日內赴廬

本埠訊、行政院副院長兼財政部部長孔祥熙氏、廿二日來滬、處理中央銀行行務、定於日內赴廬山避暑、

國民經濟會初步工作 發展農工副業提倡節約運動

◎南京廿三日電、國民經濟建設運動委員會總會、茲就前公布之初步工作十一項中、擇定發展農工副業及提倡節約運動、爲現時推行之兩大目標、俟工作完滿、然後推行其他、俾收次第完成之效、而免事多無成之虞、茲據該會總幹事劉維熾談、發展農工副業、將先令各地分支會、從事調查各該地農工副業情形、呈報總會、然後統計各地情形、擇尤次第計劃舉辦、至推行節約運動、則決定與新生活運動總會洽商協力進行、

經濟建設總會 添聘專門委員

本埠訊、國民經濟建設運動委員會總會、爲延攬專才、俾思廣益起見、添聘本市商會委員金潤庠・柯幹臣・陸子文・駱清華・

紅蘇銀行 增設信託部

本埠訊、江蘇銀行增設信託部、已派定虞龍之爲主任、積極籌備、其資本規定爲二十萬元、其業務分爲代理省金庫・保管・保險・代理證券買賣、及委託投資等項、由原有業務

台灣限制華工入境 對商人及一般華僑取締均嚴

台人失業驟增原因 並非爲受華工影響

廈門訊、台灣日當局、以本年華工渡台激增、一月至六月底、達七千餘人、同時台人失業達萬人、認爲華工入境過多所致、最近下令限制華工入台、惟本年華工入台之激增、固因台灣軍需礦業增加生產、日人所招往者、迨覺過剩、乃又限制、

限制辦法 日人在台不僅對於華工、凡華人入境者、均限制極嚴、其辦法、(一)「渡台證明」、經台民相當商號担保、繳日金四元給證、此類多屬有產之遊歷旅客、亦稱「紳士證」、待遇尚客氣、(二)普通商人、先向當地政府領外部護照、納費四元六角、再向日領館請簽字、繳簽證日金四元、(三)勞工、另由日人設南國公司辦理、分設我國與台灣有商輪直接航行各口岸、厦門亦有之、以日人主其事、承辦華工赴台手續、創設已三十七年、勞工渡台先向該公司指定之照像館醫院拍照種痘、然後由該公司給予工人護照及船票、在厦門繳手續費及船資每人十元、即可啓行、並不經過我國官廳手續、

苛待華工 到台後、工人照須隨身携帶、不能須臾離、偶遇檢查時忘携帶、即處罰五十元、且華工永久不能改業、如奴隸、其略有積蓄、欲棄工改商者、亦不可、平時常受日警之召詢、答話稍有支吾、即被拘禁配回廈門、居留中爲日警認爲不滿意者、亦遭拘禁配回、身無分文者、每易流爲乞丐、商人在台待遇、原較工人爲寬、近則雖執有我外部護照、手續完備、亦常受日警之嚴查、並限定隨身須携帶現款二三百元、作爲資金、始承認爲赴台經商者、否則認爲工人、或有禮貌粗魯者、亦被認爲工人、即將我外部護照吊銷、改給工人照、在台久終身不能轉業矣、日警對華工取締雖嚴、但以其爲非智識份子、思想方面及社會活動則不注意、有僞避日警之注意故領工人照往者、查出處罰拘禁或配回、此外對一般華人藉口防止傳染病、認爲有砂眼等傳染病者、亦禁止渡台、南國公司原爲日人專辦華工進口機關、對華工之招致與限制、完全秉台灣政府之命而行、

台人失業 日方最近限制華工華人之理由、據稱爲台人失業驟增、爲受華工影響、其實台人之失業、乃日人在台厲行統制政策之統制下、台人所營較大之工商業或農作場、均被日人組織之大企業合併經營、歸併後、所用職工儘先錄用日人、而合理化之大企業、需用人工、自較分散者減少、台人於是乃多失業、並非由於華工華人之侵奪也、

葉夏聲來滬 候輪赴粵履新

葉夏聲奉派任廣東高等法院院長、在京謁見居院長及王部長等請示後、廿五日夜車出京來滬、候輪赴粵履新、

國府命令 優卹李生達

國府廿三日令、第十九軍長李生達、弱冠從戎、夙稱忠勇、十六年奉命北伐、轉戰冀察一帶、身先士卒、迭奏奇功、邇來奉軍剿匪、馳驅贛省、懋著勳勞、茲聞被刺殞命、良深痛惜、李生達著追贈陸軍上將、給予治喪費五千元、並交行政院轉從優議卹、生平事績、存備宣付史館、用示政府追念勳勤之至意、此令、

銀錢業會商地產轉押辦法 銀行公會將提執委會研究決定

本埠訊、本市地產業同業公會鑒於市面不景氣、各業異常衰落、如欲活動籌碼、復興市面、須促地產事業之活躍、故經會議決定、以轉押地產權事、轉呈行政院市政府等機關請求核示、錢業同業公會、於日前開會時、業將此案提出討論、當經決定、推錢庫經理秦稷卿會同銀行業同業公會積極辦理、聞銀行公會對於此事、決予提交執委會議研究決定、再行會同辦理云、

中一信託公司

資本　實收三百萬元
公積　積存五十萬元

信託部　管理財產執行遺囑經理房產辦理信託投資及一切特約信託業務
銀行部　辦理各種存款放款貼現匯兌及一切銀行業務
儲蓄部　辦理活期定期另存整取整存另取特種存款儲蓄等
保險部　辦理水險火險業務
證券部　代客買賣各種公債庫券股票
保管庫　出租保管箱並辦理露封秘封保管
倉庫　招攬客貨地址北蘇州路九八八號
總公司　上海北京路二七〇號
虹口辦事處　北四川路八六〇號
西門辦事處　中華路一五五六號
西區辦事處　靜安寺路一一七〇號
漢口分公司　漢口特三區湖北街

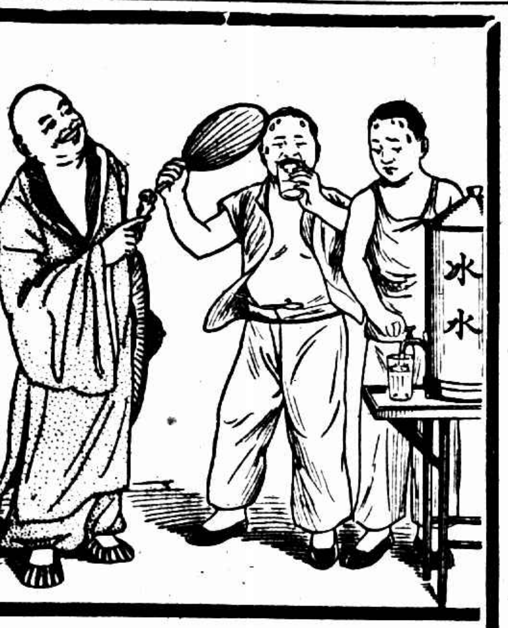

「鐵羅漢」

「活到七月半才是鐵羅漢」古人以在暑季能保康樂其難能可貴等於羅漢得果故此諺相傳累代弗替蓋危險時期常與暑季同臨此時也些微疾恙即起深憂當時皆以夏季之危險爲神秘之危險彼等不知如何防禦遂以能免此種危險者惟羅漢耳

今則不然夏季危險并無神秘只因食物容易腐敗食者不覺致內臟爲其攪亂耳防治此種危險之方法無數人士均以不時一服清導丸爲最有效蓋此精美之小粒丸子性和效大能調整臟腑使之工作有序故能防禦腸胃病之危險而使人康健活潑其原料係純潔之植物質善能治理便秘肝火頭痛膽疾以及其他胃腸各症是故要保康樂於暑令尤宜服此平肝導滯妙品清導丸也

清導丸各藥房皆有出售或逕向上海江西路四五一號韋康士醫生藥局購買每瓶大洋七角六瓶三元五角郵力免收

債市 大戶吸收浮空抵補既猛且烈 甲乙丙種再發現新高價

昨公債市況依然體堅、大戶吸收、浮空抵補、既猛且烈、故甲乙丙種又發現最高價之新紀錄、投誠原因、雖因交割當餘二日、空方忍痛了結、然而投機者之操縱、亦爲理想之一、近日來上漲已達三四元、籌碼缺乏、前途因需勢已失常軌、殊難捉摸、昨日經過、最初平穩、市氣依然良好、四十七・十一號等吸進最湧、浮空極惶、故市價一致上騰四五角至七八角、收盤轉出依然緊挺、丙種起四・十一・四十八・五十四號等相繼出售、市氣稍挫、略跌三四角左右、九六亦復疲軟、預料最後二日、當亦多變動居多也、統計全日除乙種本月份反跌五分外、餘皆上漲四角至八角不等、九六平平、成交總數共一千一百三十萬元、茲將漲跌結果列表於左(單位元成交單位千元)

	第一盤開	第一盤收	第二盤開	第二盤收	最高價	最低價	較昨日	成交數
統一公債								
甲種七月	六二・七〇	六二・七五	六三・[illegible]五	六三・二〇	六三・三〇	六二・六五	漲〇・九〇	一五四〇
甲種八月	[illegible]	[illegible]	[illegible]	[illegible]	[illegible]	[illegible]	[illegible]	[illegible]
乙種七月	[illegible]	[illegible]	[illegible]	[illegible]	[illegible]	[illegible]	[illegible]	[illegible]
乙種八月	[illegible]	[illegible]	[illegible]	[illegible]	[illegible]	[illegible]	[illegible]	[illegible]
丙種七月	[illegible]	[illegible]	[illegible]	[illegible]	[illegible]	[illegible]	[illegible]	[illegible]
丙種八月	[illegible]	[illegible]	[illegible]	[illegible]	[illegible]	[illegible]	[illegible]	[illegible]
丁種七月	[illegible]	[illegible]	[illegible]	[illegible]	[illegible]	[illegible]	[illegible]	[illegible]
丁種八月	[illegible]	[illegible]	[illegible]	[illegible]	[illegible]	[illegible]	[illegible]	[illegible]
戊種七月	[illegible]	[illegible]	[illegible]	[illegible]	[illegible]	[illegible]	[illegible]	[illegible]
戊種八月	[illegible]	[illegible]	[illegible]	[illegible]	[illegible]	[illegible]	[illegible]	[illegible]
九六公債	[illegible]	[illegible]	[illegible]	[illegible]	[illegible]	[illegible]	[illegible]	[illegible]

紗市又形鬆動 近月標花漲勢甚烈

標紗

昨(廿三日)前市、先風傳疲、標紗市又形鬆動、且本月分[illegible]、[illegible]

紗布交易所

[illegible]

現紗

[illegible]

標花

昨(廿三日)前市、市況又轉下游、跌勢復勁、緣海外棉市軟弱、及紗市下[illegible]

現棉

[illegible]

通告

紗交因天氣炎熱、自本月二十七日(星期一)起、至八月八日(星期六)止、每日除上午照常集會交易外、下午一律暫時休假、

支數牌名成交價去路

[illegible]

標粉漲後稍回 期麥近平遠軟

標粉

昨(廿三日)粉市、上午開盤、雖屬疲、繼見堅、[illegible]

上海麵粉交易所

[illegible]

標麥

昨(廿三日)麥市、上午開盤、市況初緊繼軟、[illegible]

現麥

市勢頗堅、[illegible]

雜糧油餅交易所

[illegible]

滬南米市

昨日浦江米船到約二十艘、交易尖滑、白粳稻同落角外、變元洋尖隨之下遊、行情如左、

[illegible]

滬北米市

昨日蘇州河埠、米船到滬十七八艘、市交稀淡、白粳高跌二角、次降一角、薄稻變元洋尖雙元跟勢下挫、兩開之米列左、

[illegible]

標金 起落狹小疲莫能興 大戶交稀再小五角

昨(七月廿三日)標金市況、仍疲莫能興、然當日起落復旨狹小、不若前前時暴騰暴跌、同業意志仍平、中略軟、[illegible]

晨白

[illegible]

現金

[illegible]

揭價

[illegible]

條額

[illegible]

掉期

[illegible]

金業交易所

[illegible]

銀樓飾金

[illegible]

海外匯兌

[illegible]

海外銀電

[illegible]

外匯 近期仍平

昨(七月廿三日)外匯市況、近期仍平、[illegible]

英金

[illegible]

美金

[illegible]

英匯

[illegible]

美匯

[illegible]

中央銀行掛牌

七月二十三日

[illegible]

滙豐掛牌

[illegible]

上海橡皮股票

七月二十三日上午成交價

[illegible]

銀洋錢市

[illegible]

招商局船期廣告

江新　快輪准於七月廿六日星期日往漢口沿途各埠均停
江安　快輪准於七月廿七日星期一往漢口沿途各埠均停
新江天　快輪准於七月廿五日星期六下午五時開往溫州
海晏　快輪准於七月廿九日星期三晚開往溫州
遇順　快輪准於七月二十六日星期日下午五時開往威海衛烟台天津
海亨　快輪准於七月廿六日星期日下午五時開往汕頭香港廣州

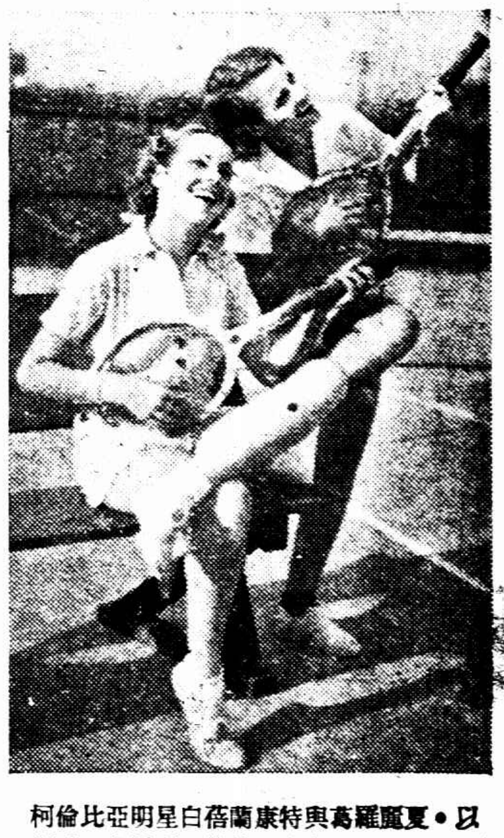

柯倫比亞明星白蓓蘭特康與葛羅麗夏•以網球拍作提琴•像煞有介事•

中國的「時代行進」
美攝影師來華拍片
已得中央許可並派員協助

美國雷電華影片公司最近攝製一種短片，名「時代的行進」"March of Time" 新聞意味之紀錄片，內容以各國在文化上之進展爲題材，業已攝就七本。迭經在歐美開映，極得好評，該公司爲欲攝取目前中國之進展動態起見，特遣負責拍攝該片之攝影師赫勃特（Herbert）來華，已於上月抵滬，當即晉京，向內政部聲請發給準攝執照，當由內政部會同電影檢查會及勵志社商討後，認爲該公司所欲攝之題材，尚無不合，且內容揭示新生活運動之精神不遺餘力，故特准予發給拍片執照。同時並遣派中央電影場周克，勵志社卓世傑負責協助該攝影師於攝製時之便利。周等業於前日由京來滬，是日即假國際大飯店屋頂拍攝城市鳥瞰景，昨日又在南京路黃浦灘一帶拍攝林立之龐大建築物。據赫勃特稱：此項工作，預計費時一月，始可完成。又該攝影師携來各項新式攝影機及收音機，均裝置在一汽車之內，工作異常便利云。

都是閒帳

編者先生：

前幾天貴報上曾因管姚莘農的「閒帳」而涉及我，涉及顯村九號我的「潘公館」，我因天熱，多事不如少事，所以後來姚先生雖有免得潘子農「不順眼」之聲明，我卻不敢說一句話。可是今天京僑君的「京話」中，又對我造了點小謠言，此事的影響是可以「小大由之」的，我不得不據實聲明：不錯，我的房間裏是有過陸小姐的照片的，那是「中舞」演「復活」時大家一起合攝的化裝照，但並無所謂「新詩」。許幸之先生到京的前一日，剛巧有一位朋友向我要「復活」的舞台面，我就把壁上那一張送了他。事情一經京僑君轉述，非但不實不情，而且有點對不起朋友了。我的不得不速請更正，也是理合照辦的。希將此信刊出，爲感。

潘子農謹上

新華新事
（提第七姨太太內姦）

金山近患腸炎病甚劇，故今日「狂歡之夜」中走廊一場，暫時擱置，改拍知事家第七姨太太內室中捉姦一幕，「狂歡之夜」本有幽默寶庫之稱，預料此場情節趣味，定必異常濃厚也。

第3種
愛的霜
夏季化妝 特殊需要
日光汗水 絕無妨礙
L 115

（俄人參觀新華）

昨日下午公司中忽來一俄籍不速之客，其卡片署名爲吉日羅，高加索新聞記者，下署中亞細亞，要求引見公司當局，當由總務主任陸元亮，導演史東山接見，該俄人借一翻譯同來，詢其來意，據云係來華旅行搜集材料，詢其何時返國，則曰出國後即不想返國。又問彼來華搜集何種材料，該俄人乃出洋式巨冊，內俱係聞人之題詞與簽名，並有捐助洋數十元數百元字樣，陸主任史導演等，察其出言矛盾，跡近斂錢，遂託詞謝客，該俄人亦以吾道不行，悻悻而去。

（有電話問顧而已年歲）

昨日，公司忽接得一電話，詢問顧而已年歲幾何，同時話筒內有二人說話聲，甲說十九歲，乙說四五十歲，二人爭執難下，當答顧祇廿二歲後即聞話筒內大笑之聲。

（「桃源春夢」之新紀錄）

「桃源春夢」是一部由韓蘭根劉繼群主演的滑稽影片，滑稽片在中國很少看見，「桃源春夢」尤其是用大資本來攝製的，這點越發的難能可貴，現在由上海金城大戲院開映，天天滿座，無論暴風狂雨，觀衆是同樣的擁擠。金城方面目下已承認今年以來該院的最高售座記錄，爲「桃源春夢」所突破。預計此片往後的賣座仍不會衰退，因爲笑料實在豐富，瀑布實在偉大，觀衆個個滿意，總是有價值的口碑。

廈門略有聲譽之商人
其媳被捕 販賣人口
第一特院通緝賓希廣
（携帶兩孩經過上海爲當局所知）

皖籍合肥縣東門外正和街寡婦李沈氏，三十九歲，其翁李少庭，向在廈門開設三星黃包車行，略有聲譽，沈氏自丈夫故後，因未生育，於本年二三兩個月間，價買得男孩兩口，一名鄭小黃子，今年六歲，一名劉□，今年四歲，氏於本月二十日，由籍偕其表弟楊孝新帶領兩小孩乘輪赴廈，意圖販賣，道經上海，假寓虹口泰安棧內，事被虹口榆林路捕房二八二號華捕蔣嘉鎮接得友人劉夢林報告，李沈氏楊孝新等携孩赴廈消息，即

赴泰安棧

訪尋，據帳房回答，氏等已經起程登輪，蔣捕遂至法租界黃浦灘太古公司滬廈班西南輪船上查見後，會同水巡捕房將李沈氏楊孝新二人逮捕，連同兩孩帶回捕房，訊得男女兩人之

供詞不符

故即移送至法捕房，由探張東成調查得被告等確有携孩赴廈意圖販賣，昨日上午解送特二法院刑一庭，警務處律師姚肇第陳明案情，請求延期，經章推事訊問，兩被告供詞支吾，

尚須偵查

遂諭改期八月五日再訊，被告等還押，兩男孩暫送慈善機關留養。

又法捕房探目周步瀛等，前在金神父路及霞飛路捕獲綁匪魏□□張臣•金殿臣•高家有等八名口，解送特二法院訴請分別判處重刑，惟案中主犯賓希廣，當時携孩赴閩出售，經法捕房派探追往緝捕，賓犯聞風潛逃去，未有所獲，茲有住在公共租界山西路鑫慶里十五號裘金木臨之與人[illegible]，以親生男女兩孩於今年三月間被拐失蹤，迄未尋回，昨日特具狀特二法院，請求通緝離人骨肉之拐匪主犯賓希廣，歸案法辦，法院准狀，即簽發通緝票，交法捕房，並咨請各地司法警務機關嚴予查緝。

通易信託公司
保管庫長被拘押
保管庫鑰匙無法取得 查帳簿驗庫存未能進行

通易信託公司宣告停業之後，其負責諸人，被各債權紛紛提起刑事控訴，上星期六第一特院鍾清推事再度開審時，曾決定由原被兩造律師與該公司清理員等於法院監督之下，往北京路通易信託公司檢查帳簿，點驗庫存，以憑核辦，前日下午關係各方人員到達該公司後，因無從覓取保管庫之鑰匙，致無法查驗，而是時忽發見同被控告之該公司保管庫長劉子康，亦親在場，衆乃向劉詰問，並着交出鑰匙，劉以鑰匙早被董事長兼總經理黃溯初取去，實難應命，及詰以黃之蹤跡，則稱彼亦不明，當有債權人之律師樂俊偉指劉業經法院與黃溯初一併出票拘提，現劉既出面，自應拘究，遂即報由該管捕房，派探馳往將劉拘押，昨晨解送第一特院，由鍾推事提審，據劉供，四十一歲，福建人，住新閘路賡慶里卅六號，我在通易公司僅屬僱員地位，所保管之公債票，取進取出，皆由總經理命令，我何能違抗，黃之蹤跡，我更不知等語，樂律師旋請求着劉交出鑰匙，並予收押，庭上乃諭准將劉子康押候改期再訊。

店夥暴死 交涉流血

城內陽川弄三鑫古董號主吳重記，另在邑廟豫園股開棉袋店，有夥計陳炎方（福建人），派在林□興棉袋店工作，日前陳炎方暴病身死，衣棺具無，死者有堂兄陳義方（福建人）堂弟陳文標（卅九歲），邀友偕同往找吳理論，不料吳重記於前晚十一時十分，命尤芝芳•李雪祥（啞吧）等二三十人，强迫陳義芳等將屍領去，因之衝突，陳義芳等三人均受重傷，頭破血淋，經警揚佩森到來，祇拘獲尤芝芳•李雪祥二人，帶入邑廟警察所，並將受傷人送院救治，派警偕會同老北門警署，往拘吳重記□着，案涉傷害，擬解局究辦。

挾舞女化名同居旅邸
同學時熱戀在女後變態
（張希丕否認與錢文英結婚）
捕房控以通姦官命和解

杭州人張希丕，現年廿五歲，去歲畢業於大夏大學，但當尚在校讀書時，即與同校女生錢文英（即張錢氏•廿四歲•松江人）發生關係，春風一度，珠胎暗結，其時彼倆之愛情，因之益形沸熱，故於去歲暑期卒業後，即在松江由黃初葵林□□二人爲介紹，於七月卅日正式訂婚，翌日且舉行結婚禮，一面即來滬在其美路平民邨一百五十號租屋同居，至十月間，錢文英懷孕期滿，誕生一女，不料張希丕近來態度突變，常出外不歸，致錢文英疑竇頓生，開始偵查，最近乃發覺其夫已與揚子舞廳舞女姜愛玲（即李杏仙十六歲無錫人）結不解緣，遂於本月十一密往

揚子。偵查。

果見其夫張希丕與姜愛玲正在擁抱，錢女醋性大發，[illegible]甚覩瞎，遂待其舞罷，上前交涉，當時張因顏面攸關，致與其妻發生口角，繼即動武，錢文英負氣而歸，但張亦吾行吾素，徹夜不歸，且化名王明發，與姜女闢室於蘇台旅館一百六十六號房間奸宿，一連數宵，被錢女偵悉，乃於前夜十時許，據情報告老閘捕房，特派華探目郎錦章•□探盧榮廷前往蘇台旅館，即見張與姜女

同臥一牀。

一併帶入捕房，分別收押，昨晨解送第一特院刑二庭，捕房律師蔣保廉依照刑法二三九條通姦罪對兩被告起訴，並陳述案情，請求改期，繼據錢文英投稱，與被告張希丕在大夏大學讀書時相識，即發生關係，於去年七月卅日在松江訂婚，翌日即舉行結婚禮，至十月間育一女，同居於其美路平民邨一百五十號，近來丈夫因

徹夜。不歸。

經我查明與揚子舞女姜愛玲相暱，曾於本月十日前去偵查，果見丈夫與姜女正在跳舞，我即責問，不料姜女唆使丈夫將我毆打，致口鼻流血，昨日又偵悉夫與姜女同住於蘇台旅館，故報捕拘案，現對於兩被告請求嚴辦，並延范剛律師附帶民訴，詰之張希丕供與錢文英祇有同居關係，並已訂婚，但並未結婚，並承認與李杏仙（即姜愛玲）通奸不諱，而

李杏仙。供。

在揚子舞廳爲舞女，與張在一月前相識，初次發生肉體關係在東方旅館，此次在蘇台旅館同居五六天，但我不知張係有婦之夫云云，鮑推事核供，諭兩被告各交五百元保，本案改期七天再訊，並諭原被兩造在改期中出外試行和解。

常熟瓜船遭刦

常熟訊，盛暑中西瓜上市，本縣以西鄉之出產爲最佳，市上爭售，西門外居民唐小弟等，集資作瓜販，雇舟赴鄉收買，不意舟行於西湖張葛橋湖梢，時已午夜，突遇盜船一艘，將該船攔住行刦，所有瓜洋，均被刦去，而船中人所有之衣衫褲，亦全被剝去，唐因抵抗，被盜砍傷，嗣因無款收購西瓜，只得空船而返，茲已報局緝，

上海 佛慈國藥廠 夏令良藥
佛光商標
救急丸 大包一角 小包五分
臥龍丹 每瓶一角五分
武侯行軍散 每瓶一元
太乙紫金錠 每瓶八角
八宝紅靈丹 每瓶六角五分
蟾酥痧氣丸 每瓶四角
辟瘟丹 每瓶七角五分
救急水 每瓶一角
清暑益氣丸 每瓶二角
藿香正氣丸 每瓶二角
說明書函索奉贈
上海西藏路卅九號 電話九〇六三一

哈蘭士六零六
內服聖藥 清血液 消癰積 治梅毒 最妥速
外搽藥膏 收瘡口 生新肌 凡皮病 搽立癒
上海太和大藥房發行 各大藥房均有代售

廬山正街 冠生園支店 糖果餅乾 粵菜茶麵

港粵滬華美電器行 上海南京路五五五號
營業部 播音台 電話九四一二二 工程部 電話九四一五四
解決熱渴暗行
搖頭電風扇 每把由十二元起 按置此物足以消暑祛熱
美國電灶 每只由三元五角起 用此電灶燒水解渴祇須五分鐘更省電便利
倫電燈泡 每只由八分起 以八分的代價博得滿室光輝
輕便熨斗 每只由二元半起 衣服洗濯後用電熨之益增整潔
夏令必需品在此 減價期內
本行新到及存備大帮按照批發價目在門市零售並贈送合時實用品物實行薄利多銷利益普通用户
雪有限金錢得更心舒適衣服整潔是解決民生最善方法倘在市面購物不加研究每屬則易耗金錢誤購份物實不合算也
電器用品 未能盡錄 參觀賜顧 一律歡迎
本行專裝新式公館洋房各種電氣工程 精修無線電收音機電風扇電熨斗快捷妥善

禮百列金樓
人造金首飾多 面試有保用單 鍍水
國民政府註册老牌
前此券購買人造金戒指每只祇收大洋四角四分自即日起此券照價六折每人限購二只（郵購加寄費一角三分）（刻字）（代鐫）（批發）（廉速）
上海五馬路浙江路口即廣東路五八四號由清和坊七號遷此並無第二家

鮮 天一味母

三星蚊香
積齊盒蓋三隻可換贈券一張有獲得一千元希望
全國各埠均有經售
上海中國化學工業社出品

君欲較大之底片又欲小型之鏡箱乎
鏡頭
天塞F2.8 計國幣四百十七元
天塞F3.5 計國幣三百七十七元

惟6×6公分新式之超等伊康泰鏡箱具有以上兩種之特點箱身巧小異常而其底片之大小一如普通尺寸無須放大箱內裝置自動對光器測遠器及計片器決無複攝之慮如欲該種鏡箱之樣本可向就近之照相材料行或直接向上海四川路禮和洋行光學部索取可也
凡用蔡司鏡箱蔡司鏡頭蔡司軟片拍出照片張張清楚無往不利
中國總經理德商禮和洋行光學部

天華藥房
大競賣大贈品
時令要品價目一班
歡迎諸君大批選購特別優待 外埠購下列各貨滿十元者贈送
惠衆水（即十滴水）四十滴裝每瓶一元 一磅裝每瓶二元 買一送一
新鮮菓子露 大瓶（念四兩足）每瓶特價四角五分 小瓶（十二兩足）每瓶特價二角五分
荷花牌爽身粉 大盒每盒六角 買一送一 袋裝每袋特價八分
半分鐘殺蟲藥水 一磅裝每聽特價八角 半介侖裝每聽特價一元四角 一介侖裝每聽特價二元五角
殺蟲水用銅噴水筒 每只特價四角
半分鐘殺蟲藥水效力偉大 購滿價格另加寄費二角 每人限購一瓶諸原諒
電話購貨 隨接隨送 接方送藥 迅速週到 外埠函購原班回件
總店 西華德路武昌路口
第一支店 西茂海路華德路口
第二支店 東山塘路昆明路口
第三支店 百老匯路滙山路口
電話 四二三二一 各線日夜通話 五一五三二 轉接各分店

患包皮過長者注意！
包皮過長用醫藥手術治療無甚痛苦……[illegible]
黃益壽醫師診所啓

友啤酒又名上海啤酒
UNION BREWERY LIMITED 友 UB 啤 SHANGHAI
好到極點
懸有友啤商標的店鋪就是飲食超群的保證
中國各大城市凡屬高尚飲食商店酒肆窗上均有友啤商標此即飲食高尚之標記因友啤啤酒絕對純粹成分滋補強身壯力高人一等店中菜有既佳務必再加美酒方能相得益彰故凡見友啤商標即可保證飲食滿意請認清友啤商標放心嘗試
友啤啤酒務須冷飲其味無窮
要喝上海啤酒 不要單叫啤酒
請叫友啤啤酒 注意友啤商標

臭藥水那種好
用臭藥水滌灑，目的是在殺菌消毒，免得傳染疾病。但是藥力的如何？是大有好歹的。雜牌臭藥水，藥力不及標準，殺菌力量不够，毫無效用，等於白費金錢。
「西林臭藥水」是五洲藥房附設的西林化學廠出品，藥力充足，超過規定標準，殺菌力特強，銷行二十多年，牌子老，品質好，是大家都知道的，請位買臭藥水的時候，請認明「西林」二字，就不致上當了。
各藥房煙紙店百貨店五金店均有出售

逸園
亞爾培路
今晚及明晚八時半起賽
下期大賽
星期二晚八時半起賽
本園搖彩票
祇售洋一元本輕彩大勿失良機

重慶路馬安里撕票案破獲
寧波七海先後獲兩犯
供出五人同謀主犯葛姓在逃

[illegible]

、詰之胡士臘供認係受葛成四主使、將死者騙赴該處灶披間後、吾即出外購買香煙、伊等動手行凶、吾未目覩、嗣代寫信致死者之鞋店索款、共書六七封、餘供支吾、蕭燮棠推事諭仍還押三核、

案中凶手 走高飛、事後成遠颺、無蛛絲馬跡可獲、直至本月十七日、虹口捕房得線人報告、謂有是案凶犯甬人劉宗友（年三十歲）、匿跡甬地寧海縣屬某處、派華探目張德勝偕線人馳往、會同該管公安局將劉犯逮捕、於前日提滬、由渠

供出同黨　甬人胡士臘（又名士官、又名蔡炳昌）、年四十七歲、避居昆明路一百十三弄八十二號、即往按址續獲、帶入捕房收押、昨晨解送刑三庭、工部局律師張師竹闡述案情、並稱兩被告在捕房咸承認不諱、請為延期云云、質之劉宗友供、是案

五人同謀　主犯係在逃之葛成四、稱死者有錢、着胡士臘騙往重慶路十三號灶披間、由成四及在逃名小松將他用繩綑縛、距大聲呼救、小松與吾以小刀向其耳頸等處戳傷要害斃命、後着胡士臘寫信致其兄勒索巨款、當時參加者尚有名銀根者一人、嗣

待款無着　吾即逃避甬地等詞

滿洲路搶劫

閘北滿洲路一八二號萬利源南貨店、於昨晚七時九十分、突來盜匪六名、兩盜在門口把風、餘盜入內、各出手槍恐嚇、先後在帳房及外面帳桌上搜索、歷半小時、得法幣二百數十元、携贓而逸、

徐州慘案 殺妻藏屍

徐州二十三日電、徐縣蟲動全埠、緣有徐民王文錦女、嫁蔣慶九為妻、蔣在平件某局科員、近携妻來徐、蔣忽殺死妻、埋於牀下而逃、昨發覺、屍猶未腐、詳料有隱情、

永泰和刦案獲犯解訊

[illegible]

跡近栽贓誣害
大方飯店三疑犯宣告無罪

金寶發等上訴期內交保

法捕房督察員蔣福田、派探員等、於本月一日清晨六時、在鄭家木橋街州三號大方飯店二樓二〇四號房間內拘獲嫌疑匪本地人金寶發、河北人郭連友、揚州人常福康、北平婦人董王氏等四名口、在牀底下搜出手槍一支、子彈廿八粒、帶至捕房、又據金之供詞、將住在臣輔達路楊家弄廿六號鎭江人陳廷生拘案、解送特二法院訊押、

公訴 經王庭長迭次開庭研訊、被告等供、由在逃之常福康邀往大方飯店閒談、迨走入房間不數分鐘、常即脫去衣服襪子、託詞出外洗浴、探捕即至房內拘捕、一設否認為盜與私藏軍火之事、實被常福康

栽贓 誣害、並延律師辯護、定期宣判奉論宣告終結、各情已誌本報、昨晨屆宣判之期、九時由王庭長蒞刑一庭飭提三被告至案、判決金寶發・郭連友・常耀亭均無罪、在上訴期內着各交四百元隨傳隨到舖保、無保收押、

查偵 後、以董王氏・陳廷生二人查無關係、不予起訴、先請開釋、以金郭常三人雖無為盜確證、但有私藏軍火嫌疑、由警務處律師依刑法強盜未遂與私藏軍火兩罪提起

商務印書館董事
高夢旦逝世
二十六日下午一時在萬國殯儀館大殮

影遺旦夢高

商務印書館董事高夢旦、福建長樂縣人、六十八歲、當商務印書館初辦時、經張菊生入館、編印教科書旋任編譯所所長、最近十年、專任董事、本年五月中、與張菊生・李拔可連袂遊川、回滬後、因事又往漢口、忽在途中受寒、於上月二十七日回滬、經家屬伴送寶隆醫院調治、至日前（二十）病忽轉變、乃迎回家中、時神志已不清、由十餘醫生驗係神經中毒、於昨晨零點十分逝世、各界聞耗、痛惜不置、先生一生才力、多耗於文化事業中、遺子君珊、君遠、謹軒、君箴、仲治、叔苛等、滬寓膠州路二十九弄三十二號、遺體定廿六日下午一時在萬國殯儀館大殮、同日下午三時安葬於虹橋萬國公墓

二婦一男服毒
均因家庭糾紛

昨日閘北有婦人二名男子一名、服毒求死、原因均為家庭細故、非要口角、其姓名住址如下、㈠王本元、四十九歲、江北人、住潭子灣草泥浜、㈡楊匡氏、五十三歲、江北人、住閘北寶山路某里、㈢沈張氏、四十三歲、常州人、住京江路二二一號、王本元與楊匡氏均係服生鴉片、沈張氏服紅砒、三人均經新閘分公安局派警送入醫院救治、性命均危、

乘火車疏忽
使女兒子遺落

昨日上午十一時許、閘北新閘公安局太陽廟警察派出所崗警、沿路查獲形跡可疑之少女一口、懷抱一年約二三歲之小孩、當即一併帶所、據稱名王運英、十八歲、廣東人、在南京新馬路一八一號林姓家內為使女、我的主人在國民政府做事、於一星期前我與女主人嫁娘一人、帶同此小孩由南京來京、探其公爺、他的公爺住在什麼地方、我不認識、今天上午七時許到火車站乘車返京、登車後、因小孩

的立平
最善治淋的完全專劑
男女淋病急性慢性服的立平如響斯應
五洲藥房股份有限公司發行

稅局控遭索詐案
審結定廿七宣判

被告始終供稱請助經費 警務處認為有圖詐行為

法租界亞爾培路三三一號江蘇上海特區印花菸酒稅局長山西人喬輔三（住邁而西愛路五〇〇號）、於本月五日報告法捕房、謂有自稱華聯通信社編輯胡純愈（即薛博平）借華民峰二人、携帶新聞稿紙一件前來、云、稿內所書與喬有不利情事、因要擴大華聯社組織、請予補助五千金、否則即將黑幕揭穿云云、當

由秘書劉槐蔭接見　請為拘案訊究、捕房即派探目秦有裕馳往、將胡華兩人拘案、解送特二法院、警務處聲請延期偵查、告訴人喬輔三派代表宋發祥到案陳述、庭訊後、諭知改期傳證人劉槐蔭到案再訊、各情略誌前報、嗣後數次庭期、因胡

患病不能提案改期　昨日上午由邱推事開庭續審一過、庭上認為案情明瞭、論開辯論、警務處律師稱、本案業經證人劉槐蔭到案證明、被告等確有恐嚇圖詐未遂行為、請依法處罪、被告等亦由律師辯護、略稱、胡持稿至該局、為擴大社務、請求局長補助經費、並非索詐行為、且新聞稿內

有不利喬局長之語　但該稿紙始終未提出作證、而證人劉槐蔭與告訴人代表所述、亦有不符、至華民峰與胡係同學、新由日本回滬、對此事全不知情、應請庭上宣告被告等無罪云云、庭諭宣告辯論終結、定廿七日宣判、胡仍還押、華交原保、

要吃東西、我抱他下車買餅乾、不料火車忽然開了、追也追不到、所以遺落在此、這小孩名叫林家祥、年二歲、伺須乾氣、由他母親自己喂的、現在他的母親和孩子已到南京去了、該所核供後、隨即轉呈新閘一局、復經書面詳情、該王運英坐於主橋浜橋北四川路新德里十六號男友劉某處一行不准、判令併送公安總局救濟院、故昨日傍晚已送市公安局云、

閘北財局辦事處竊案破獲
草棚中抄獲一只鐵箱 手鎗及款項均已失去

檢查行人拘獲案犯一名

閘北恒豐路橋東首光復路市財政局辦事處、於本月廿二日晨三時許、被竊賊越牆而入、在茶役床上取得各部辦事室之鑰匙、時茶役某酣臥床上、竟未發覺、竊賊既得鑰匙、即入內部竊得保險箱兩隻而出、一箱內藏手槍一支、子彈四十粒、一箱內儲法幣百餘元、賊竊出兩箱後、將藏手槍之箱、即就該局門口毀開、棄箱於該處、將手槍子彈取去、不知所終、迨黎明時茶役覺察、亟報恒豐路警察所、當由偵緝員呂慶康仲達龐懷玉等進行查緝、昨晨九時許、呂等在恒豐橋檢查行人、見一人携電扇兩架、乘人力車由北而來、形色倉皇、呂等乃喝令停車、將其人逮捕、帶所詰悉名周炳餘、供認財政局之兩箱、係彼與在逃之同黨四人所竊、當往恒豐路底該犯之草棚中起出藏法幣之箱、至法幣百餘元、已分散、手槍子彈亦經同黨取去、在逃同黨現正偵緝中、

南湖禁賭

嘉興訊、南湖烟雨樓為禾中之名勝、夏令游客頗衆、畫舫蕩漾湖中、除飲酒之外、並以賭博作消遣、嘉興行政督察專員兼縣長王先強、以公然聚賭、不但有礙觀瞻、抑且妨害治安、乃面諭城區公安局長何占澧、切實查禁、現經該局布告周知、並飭觀音閣派出所就近隨時查禁、

送遺精早洩自療法 向上海老北門潘家衙張世德堂函索即寄

南京路 新雅
外間越熱 新雅越凉 菜點精美 請到一嘗

柏林雪茄
煙味清香和潤
漢昌雪茄烟公司

水菓行跑街失業服毒死

甬人朱德炳、廿二歲、昔在南市永和水菓行充當跑街、目下賦閑、住二馬路某酒店、乃叔朱雅齋、其母陸氏、前嫁貝姓、生一子名貝彬章、業熟菓、旋與貝姓因意不合、雙方離婚、再嫁朱姓、乃生朱德炳、現在氏夫病故無靠、遂依其前夫所生之子彬章度日、現居南北永興路小馬路瀾源里十號、昨晨五時許、朱德炳突赴閘北陸氏處、大呼腹中難過、索服肥皂水、氏見其面呈異色、詢知係服牛煙、大駭、吸送醫院救治無效、延至九時許殞命、事後陸氏報警、傳入新閘分局、訊問伊子服毒原因、據稱實不明瞭云云、

習勤所命案
定期宣判

漕河涇游民習勤所收容之游民高福祥・潘和壽・洪建富與在逃之姚本仁・高永齡・吳瑞林等、因謀為脫逃、將看守之巡丁陸業才毆傷致死、為別一巡丁覺察、急召各巡丁圍捕、將高福祥・潘和壽・洪建富等三名拘獲、其姚本仁・高永齡・吳瑞林等、則均逃亡、解由地方法院偵查明確、依刑法二百七十一條第一項殺人罪起訴、昨日上午十時、又奉續審、經趙推事一再審查、被告高福祥潘和壽供認共同傷害不諱、惟稱、因習勤所受苦不堪、為在逃之姚本仁等所主動、彼等乃隨聲附和而已、惟洪建富稱、本人自投該所習藝、既不想逃走、故亦無同謀之事、當時恐遭暴力、所以未喊、然事後並未逃走、可為證明等語、至此由檢察官蒞庭論告意見云、被告等既已自白、且打死巡丁、係在該被告等一個房間內、故認定均有犯罪之證明、請為判罪等語、繼由辯護律師徐鶴齡孫拔吾等各為法理之辯論一過、問官宣示辯論終結、本月二十八日宣判、

德國白濁聖藥
透腺殺菌一盒斷根
特種梅濁剋星
上海江西路二六四號 柯爾登洋行獨家經理 詳細說明書函索即寄
藥房均售

聖愛娜造屋纏訟
造價問題三審判決敗訴
復以刑事控訴昌升公司

四川路州三號昌升建築公司、承造斜橋弄聖愛娜舞場房屋落成之後、該舞場主王信和以昌升所索造價、核與原定之數大相懸殊、今相涉訟、兩經過本市工務局鑑定之程序、始由第一特院判決王信和償還昌升三萬餘元、王不甘服、提起上訴於高二分院、最高法院、嗣經最高法院發回高二分院更審、近復判決仍係昌升勝訴、嗣准先予假執行、王信和乃對昌升之負責人賈啟弟・孫維明・姜錫年提起詐欺之刑事自訴、昨日午後由第一特院錢推事開庭傳審、被告姜錫年以事離滬、祇賈・孫兩人投案、原告王信和亦未親到、由委託潘律師代表出庭、陳述起訴意旨、謂最近因發覺被告所兩工程、有三部份均為偷工減料、尤其是洋台更不堅固、將來久經風雨、必易倒坍、危險孰甚、所用材料既多劣貨、而與原定不符、自應負詐欺罪責、請求勘驗、並將被告等訊云、賈之賈孫兩被告供係原未圖朝造價、故興訟端、遂亦延命律師辯白、以原告實緣民訴失敗、且昇法院宣示假執行、始復構成本訴、冀資對抗、並將民事案經過三審之情形詳述一過、錢推事諭候改期再訊、

松江盜警頻聞

松江訊、公安第三分所轄境內（距城三四里）、外年豐仁・橋北泰源號（[illegible]）、於廿二日夜一時許、來盜匪三人、各執短鎗、在意搜索、被刦去法幣二百餘元、盜臨走時、並鳴二響示威、後經住持尼姑華明報請縣局嚴緝、又西南郊鄉民夏年堂・友根等、同居一宅、於前夜被盜行刦、刦去金耳環兩對、金戒一只、雲衙一只、並經該事主報請亭林公安一分局轉報來城嚴緝、

來函

逕啟者頃閱貴報第八一十〇號汽車撞傷難女、當開審之時該原告辯護人費律師即先行聲明汽車乃由西往東並非由東往西汽車行駛路線係在馬路左邊而黃包車由東往北乃在馬路右邊其中距離相差甚遠今汽車既係沿線前進黃包車乃從路中馳過中過失難屬在易明瞭況黃包車雖猛撞汽車車身除車杆外其餘絲毫未損而汽車右邊車門玻璃以及後葉子板反撞壞不堪其咎在黃包車撞汽車也彰彰明甚用特函達即希更正是幸此致時報大主筆均鑒　李修章七月二十二日

廬山是避暑的勝地
SILIN PAGODA LUSHAN
廬山牌薄荷糖
是大暑的消暑糖
本糖係用江西吉安特產薄荷和以滋養飴糖及香料製成為夏令唯一之消暑糖果口含一粒二頰生涼消解胃熱滋養身心每盒裝念小盒定價三角
歡迎批發　特別優待
冠生園食品公司出品

若欲退熱 用紐祿豐可也
說也奇怪不論天熱天冷康健人的體溫總是一成不變苟有變化而溫度高於九十八度半之常度即係發熱氣徵務須速加治理韋廉士醫生家用良藥新增出品紐祿豐乃最可靠退熱藥之一而同時又善止與熱症並發之各種疼痛是故君如發熱請試服紐祿豐看其退熱止痛復君康健之速效為何如也
紐祿豐新式止痛藥担保絕對純潔不含任何麻醉品或其他有損成分對於退熱固具特長即對於消風散寒治流行性感冒及止各種神經肌肉疼痛亦一樣靈效
各藥房皆有出售每瓶大洋兩角或向上海江西路四五一號韋廉士醫生藥局購備一次購五瓶者大洋一元郵力不取不滿五瓶者每瓶二角郵力另加
NEURAPHEN 紐祿豐

粵第一軍全部到省
余漢謀飛抵廣州
錢大鈞等及飛機廿一架同抵省

抵省、一軍第一師已全部由韶開拔、廿九日可全部駐守省垣、二三兩師繼續抵省、

◎香港二十三日電、新任廣東綏靖主任第四路軍總司令余漢謀・偕錢大鈞・黃鎮球・李煦寰等、廿三日晨七時半由韶乘蓉克機一零零二號飛省、同來飛機共二十一架、並飛行員李綺華等多人、九時二十分抵天河機場、到場歡迎者計有林雲陔・鄒琳・繆培南・宋子良・唐海安、暨留省各將領、及各機關團體代表千餘人、余衣黃色軍服、精神甚佳、下機後、即與歡余者一一握手爲禮、旋乘汽車返燕塘軍校新設立之四路總部休息、當日繆培南・利樹宗・林時清等、有所垂詢、並定廿三日晚召各將領開談話會、林雲陔下午七時在省府洋花廳設宴爲余洗塵、當余乘車返總部途中、居民歡呼、燃爆竹、情形極爲熱烈、

一師已抵省垣 兩師繼續開拔

◎香港二十三日電、四路軍總部參謀軍需經理等處人員、廿三日晨由韶乘車

陳季良陳策入粵
陳季良乘海籌艦抵港
陳策在港會晤後同入省

◎香港二十三日電、陳季良陳策及馬坤二十三日晚十時、由港乘泰山輪入粵、◎香港廿三日電、陳策原擬廿二日晚登佛山輪入省、因接海軍次長陳季良將抵港消息、中止成行、陳季良所乘海籌艦、由廈於廿三日晨八時到港、泊海軍船塢海面、該艦與港海軍互鳴禮砲廿一響致敬、十時、陳策親往該艦訪晤陳季良、逸仙等三艦長邱世忠・孟琇椿・鄧則勳、十一時亦登艦謁候、聞陳季良即將入粵一行

錢氏奉命抵粵 粵局恢復常態

◎廣州二十三日路透社電、同聲歡迎之凱旋將軍新任粵軍總司令余漢謀氏、已於今晨九時十五分由韶關飛抵此間空軍機場、軍政領袖到站歡迎者甚衆、隨乘汽車入省、偕行者有錢大鈞、按錢氏係奉蔣委員長之命、於日前赴韶關與余將軍磋商粵省軍政事務、又余氏抵省後、即布告就職、謂將竭力維持省垣之治安、希望人民恢復尋常之生活、◎廣州二十三日路透社電、余漢謀就職後、此間大局已立時恢復常態、鹽務警衛隊之叛變、亦被壓平、

粵幣飛漲

◎香港廿三日電、宋子良廿三日就財政廳長後、粵幣價又飛漲、港幣千元、僅得粵幣千五百二十一元、◎廣州二十三日路透社電、粵省紙幣、因有中央政府輔助之保證、價漸回漲、今晨粵幣一千五百八十元折合港幣千元、◎香港廿三日電、中央徹底整理粵財政金融消息傳至此間後、港元價格、二十三日晨開盤慘跌至一先令三便士又四分之一、午盤爲一先令三便士、比二十二日低跌一便士、預料粵改大洋制後、港元或將再跌、

粵滙回漲即可恢復原狀

本埠訊、自粵局急轉直下後、隨時局變動之粵幣毫洋滙價即行回漲、昨日中國銀行標價已爲法幣六七〇元、合粵幣洋一千元、較最低時已漲百元左右、不日當可再行回漲至七百元、恢復昔日原狀、至前當粵局混亂時、中國銀行每日規定限制粵滙一千元爲度、現既時局轉平、此舉當然可以撤銷、現該行滙兌部已致電粵行詢問、一俟覆電來滬、即行通告正式取銷、故滬貨南運已毫無阻礙、近兩日更較激增、前在粵變時滬貨南運及粵貨北運、均曾中斷、航輪如國營招商局且曾停航、改由廈門等地卸貨、玆已恢復原有停靠地點、太古・怡和等輪船、近日滬來粵糖・雲拷等廣市土產、均極擁擠、去貨以疋頭・雜糧・香煙・雜貨居多、惟據運輸消息、值此粵幣整理期間、滙水上不免仍有損失、故遠期貨定購仍極稀少云、

宋子良吳健陶昨就新職
宋委定粵財廳高級職員

◎香港廿三日電、宋子良・吳健陶、二十三日上午十一時、分就粵財廳長及粵桂閩三省統稅局長、◎香港廿三日電、宋子良廿三日就財廳長後、即委董仲鼎爲第一科長、康雪文爲第二科科長、李湯生爲第三科長、馬慶孫爲第四科長、管善祥爲監印、第五六兩科長謝永年・慕容清暫仍舊、另委吳健陶爲高等顧問、董科長仲鼎兼秘書、新委秘書李鳳耀、郝重光、原任秘書何蓬洲能理仍舊、

津中日警探衝突案解決
懲辦肇事者撫恤被害者

◎天津二十三日中央社電、二十二日下午十二時半許、津市府轄門外大經路南口、中日少數警探、因誤會發生衝突、致演流血慘劇、事後、幸雙方當局態度誠懇、處理迅速、業於二十三日上午圓滿解決、據

市府發表經過實況

如下、先是、担任市府警衛之保安第九中隊第三分隊長鄒鳳嶺、二十一日晚間、着便衣赴日租界購物、行至中原公司附近、適日租界工部局特務隊檢查行人、認鄒形跡可疑、搜查身旁、並無違禁物品、當帶往日警署訊問、鄒托言小本經商、家住新車站地道外某處云云、二十二日上午日警署派特務二人乘汽車押鄒照會公安局、加派偵緝士、赴河北調查住址、是時市府保安隊方面見鄒仍夜未歸、正深驚疑、適押鄒之汽車開至市府門外金鋼橋北首、鄒在車中雙手被銬、大聲狂呼「綁票」「土匪」「救人」、以該處距市府瀰近、門前衛士不明究竟、上前攔阻、果見許分隊長被彪形大漢數人鎗押、且該車又無官廳用車之標誌、疑係匪徒、遂致發生誤會、隨車之日特務張德祿、竟中彈身死、府隊長、先後聞訊趕到彈壓、日警察署長和久井等、亦偕探多人馳至、公安局長程希賢等亦已蒞場照料、和久井並至市府謁見張自忠等、同時地方法院屠檢察官亦偕日租界大同醫院院長蒞場檢驗完畢、由日警署用汽車將張屍運回、市府與日總領事署及日警署高級人員各本誠意公平商洽、至二十三日午圓滿解決、其解決方法、聞係依法懲辦肇事者及撫卹被害者兩點、並聞雙方當局二十三日下午四時彼此會見、一場紛擾、得告無事云、

津日軍演習巷戰

◎天津二十三日電、津日軍二百餘人、二十三日晨在日租界福島街一帶演習巷戰、

鄧青陽等抵廣州

◎香港二十三日電、鄧青陽崔廣秀二十日上午七時由港乘佛山輪抵省、

戴季陶院長自滬塘西南郊船廳飛機場啓程往瑞典時駐和使領兩館同人歡送之圖　（文見第七版）

魯省委張鉞晉京
韓復榘等昨赴青島

◎濟南廿三日電、韓復榘派張鉞向蔣委員長報告本省最近軍政情形、並請示一切、張於廿三日晨十時許乘平浦車由濟南下、唐襄同車返京、◎濟南二十三日中時社電、今晨省委張鉞奉令入京報告政情、孔祥榕今日過濟赴京、韓復榘及張鈁沈鴻烈葛光庭等、今晚赴青島、

田代宴我方各要人

天津二十三日電、田代二十三日晚七時在張園官舍歡宴我方各要人、被邀者有張自忠・陳中孚・陳覺生・程希賢・馬彥翀等、及在野名流共二十餘人、

陳中孚張允榮由平到津
陳調查市府衛隊與日方糾紛事件

◎北平二十三日電、陳中孚張允榮廿三日晨九時半赴津、陳談、余赴津係參加二十三日晚田代宴會、並調查市府衛隊與日方糾紛事件、俟調查完畢、即返平謁宋、請示處理辦法、◎天津二十三日電、陳中孚二十三日午由平來津、處理公務、張允榮同來、

桂軍開抵永明江華
湘桂交通斷絕

◎長沙念三日中央社電、㈠省府據永明縣長報告、桂軍一師以上兵力、已到永明一帶、二十日又到桂軍某師之兵站部、並在湘桂邊境積極徵發各種物質、㈡江華縣長及電報局長電省報告、鍾山富川之桂軍、大部已抵江華附近、江華錫礦工人紛紛逃出、人民恐惶萬狀、㈢湘桂交通二十日起、由桂軍封鎖完全斷絕、

李白決服從就職
張任民發表聲明

◎廣州二十三日路透社電、桂軍參謀長張任民今日在此發表正式聲明、謂李宗仁白崇禧已決定服從中央執委會任命、擬立即就桂省正副綏靖主任職、李品仙刻已赴京、磋商整理桂省軍事、又張任民今日曾往訪余漢謀、表示桂省準備贊助余之統一政策、以保全兩廣傳統上之友誼關係、

葉肇將兼廣州公安局長

◎香港廿三日電、葉肇將兼公安局長、劉起時任保安總隊長、

黃希聲代理粵教廳務

◎香港廿三日電、教廳長黃麟書辭職後、廳務由主任秘書黃希聲代理、

余漢謀發表談話
國難當頭精誠團結統一禦侮
本省財政劃歸中央負責整理

◎香港廿三日電余漢謀二十三日飛抵粵後、發表談話云、此次兄弟飛京呼籲和平、息爭救國、實爲貫徹向來精神團結共赴國難主張、在京晉晤諸位元老先生、而承誨迪、並承蔣委員長親示一切、救國方略、即分電兩粵當局、解肓息爭、團結國力、一致禦侮、旋奉中央明令、特派爲廣東綏靖主任暨第四路軍總司令各職、辭不獲已、爰於大庾軍次通電就職、自維半生戎馬、淡泊自甘、當此國家多難之秋、個人生死安危、早已置之度外、惟不忍見革命策源地之廣東桑梓地方、陷於靡爛、三千萬之親愛同胞萬刦不復、加以十餘年艱苦奮鬬之革命團體及久共患難之生死袍澤、尤爲本人精神所寄託、息息相關、何能聽其一朝斷送以盡、熟計一己之利害事小、國家民族之安危事大、故於群情督促之下、毅然接受中央命令、通電回師、收拾粵局、自問本人賦性坦直、對人對事向本公誠寬厚之旨、原日將領、多共事有年、一向親切無間、且皆深明大義、可託腹心、同處國難當頭危船共濟之日、既往一切、概可不談、惟有一致體認時艱、精神團結、在中央領導統一禦侮陣線之下、結集全力、捍衛疆圉、綏靖地方、進以謀國家民族之出路、永副黨國付託之重、並酬粵人囑望之殷、勉盡我輩革命軍人一己之天職而已、兄弟素懷於軍人干政治誤國家明誡、此日身負軍託更覺悚惶爲杜絕從來惡習起見、深願以身創設不問政治、專心訓練軍旅、以爲國用、軍事方面、應先恢復六月一日以前原狀、俾全粵人心、早趨安定、際此國敝民窮、經濟不景、公私交困情況之下、吾人尤當胸襟眼光放得遠大些、以整個國力、全民生活爲前提、予向來希望少募一兵、庶能減輕個人一分罪過、即所以減輕人民一分負担、培補地方一分元氣、故極力主張、此後本省財政、悉劃歸中央負責整理、以符全部統一原旨、貫徹初衷、凡在粵人、均應明瞭中央此次苦心維護全粵、以地方人民爲重之決心與經過、更不當自存私見、妄分畛域、中央亦必能依照國家整個財政計劃、統籌兼顧、吾人惟以一致信託、上下協進之精神、幫忙整理、俾得早竟全效、以抒民困、以堅國防、方是粵人轉危爲安、永策萬全之唯一出路、及唯一的挽救辦法、吾粵同胞革命熱誠、久孚中外、到此生死存亡關頭、信能了然國際環境、一致團結起來、協助政府力爭上流、共保疆國、用維革命策源之夙譽、兄弟素來最愛實際刻苦四字、常以自勉、並敬以勗勵吾三千萬全粵父老昆弟、諸姑姊妹實心實力、同來創造一個自決更深的嶄新廣東局面云、

○○○

余漢謀召各將領談話

◎香港廿三日電、余漢謀廿三日下午五時召繆培南林時清利樹宗張達等十餘高級將領開談話會、決㈠原有各軍概照舊時編制、㈡所有特種部隊、擬歸各軍改編、㈢軍費仍舊、但須力謀縮減、㈣燕塘軍校請示中央改組、余漢謀委李煦寰任總部秘書長、

各部會長官均將赴廬
政院例會必要時將在廬召開

◎南京廿三日電、蔣院長因天氣炎熱、且二中全會後黨政各務、大致處理就緒、特於十八日飛廬避暑、玆悉院屬各部會長官、爲請示政務方針、均定日內由京滬分別偕員赴廬晉謁、並擬在山小住、藉消溽暑、關於政院例會、遇必要時、乘各長官會集之便、將由蔣院長在山召開、該院爲謀辦事便利、廿三日晨派員十餘人、携文件乘輪前往、籌備在山辦公、翁文灝亦定廿四日或廿五日偕參事徐象樞飛廬、向院長報告院務、◎南京廿三日電、吳鼎昌廿三日晨九時乘京滬臨時飛航班飛機赴潯轉廬、約勾留兩三週始返京、◎南京廿三日電、財部派赴廬山辦理臨時事務之職員毛爾章等十餘人、廿三日晨乘輪赴潯轉廬、

蔣鼎文派軍駐大埔

◎福州廿三日中央社電、余漢謀電蔣鼎文、請派兵駐大埔、現蔣鼎文已派師進駐大埔、

津浦車查獲私貨商

◎徐州二十三日電、津浦路今晨由津來徐快車查獲携帶走私貨商張玉峰、並煙紙人造絲多件、即交法院處理

叛軍二路窺西京
瑪德里近郊鏖戰
在京城內叛變之軍官兵士三百餘處決
英政界慮國際上將受影響

◎倫敦二十三日路透電、聞政府軍與叛軍刻正鏖戰於西京瑪德里外、今日黎明有民團九千人自城中馳赴瓜達拉迦拉、遏止叛軍之前進、西京商店閧全閉門停業、各街道行人絕跡、修道院一所與敬神之處數所、正在焚燒中、但此說未能徵實、今日倫敦接訊、西政府飛機數架今日轟擊塞維爾天主教堂一所、叛黨刻仍盤踞其中、據當局發表布告稱、柯爾杜伐之叛黨業已投降云、近在西京叛變之法西斯軍官百員、兵士二百名、已於今日處決、若輩咸背牆而立、以機關槍射斃之、當開火之信號甫舉、若輩咸行法西斯敬禮、而視死如歸、

◎巴黎二十三日哈瓦斯社電、西班牙時局情形、嚴重如故、政府與叛軍、咋晚所發表之消息、均自稱獲勝、此與前晚如出一轍、據該國來客談、雙方軍隊仍在激戰中、政府軍咋日曾在多處地方、擊敗叛軍、似屬可信、但亂事幾已蔓延全國、亦屬實情、叛軍北路總司令穆拉將軍所屬部隊、約兩萬員名、頃已南下、而向瑪德里京城進發、政府則在京城北面、調集大軍十五萬員名、雙方交綏地點、距京城不足一百公里云、

西京

倫敦二十三日路透電、西班牙政府雖仍自稱戰勝叛軍、已克復桑塞巴斯蒂安、巴塞洛那、土里杜、阿爾加柴、瓜達拉迦拉諸城、但西京瑪德里之命運、刻尚在未定之天、聞叛軍三縱隊分三路進窺首都、第一縱隊由摩拉將軍統帶、已抵距京三十六哩之某地點、且夕將與駐布伊特拉哥高地之政府軍接觸、又摩拉所統之另一縱隊、已在維拉爾巴開戰、第三縱隊且夕亦將迫近京畿、政府軍刻正準備迎敵之、今日侵晨瑪德里盛傳摩拉將軍已陣亡、但此訊迄未徵實、瑪德里之法西斯黨員仍多伏於陽台與高樓、狙擊道中行人、西政府宣稱、政府軍苦戰後、已克復巴塞洛那、是役死五百人、傷三千人云、巴塞洛那空軍現已

警告

薩拉哥拉之叛軍、命即降服、否則將加轟擊、巴塞洛那之軍法處今日將開始審訊俘徒多人、昨晚泊於直布羅陀附近之西班牙軍艦發砲轟擊叛軍方面之飛機、該飛機飛過羅克山、以避砲彈、直布羅陀當時甚爲震動、蓋有砲彈在海軍電影院與皇家空軍司令部之天空爆裂、另有一彈落於羅克旅館附近也、幸未傷及一人、據叛軍所佔塞維爾無線電台發出廣播電稱、西政府之軍艦三艘轟擊加狄士者、已爲革命軍之飛機以炸彈擊沉、聞政府軍與叛軍刻正在塞維爾鏖戰、政府軍漸近該城、

肉搏

佩爾格蘭二十三日路透電、據巴塞洛那路透訪員來電、述該城晝夜肉搏歷數日之慘狀、謂武裝之平民曾助政府軍撲滅叛衆、機關槍與大砲之聲不絕於耳、最惡劣之一日、爲星期日、薄暮時死於道中、至少有二百人、叛衆經壓平後、無政府黨與共產黨員成群結隊、從事刦掠、並焚教堂與修道院、居殺敎士、加泰隆政府宣稱、現已控制全省、市民義勇隊已能往剿薩拉哥薩之叛衆、瑪德里政府昨夜廣播公報、措詞頗具樂觀、謂其恢復國家常態之努力、已獲勝利、政府軍之飛機刻正轟擊瑪德里東北叛衆盤踞之兩地點、政府料於後二十四小時內可壓服之、

倫敦

二十三日哈瓦斯社電、此間政界人士、逆料西班牙亂事結局、最後勝利、定將屬於政府軍、但以該國事件、或將在國際上發生影響爲慮、並謂、該國政府獲勝之後、對於右派中產階級份子、定將採取劇烈手段、以資報復、又據該國南部消息、法雪斯叛變爆發之前、該處曾設有蘇維埃制度、此項消息傳至此間、乃令人益增恐慌、惴惴焉惟恐西班牙行當發生社會革命、是故西班牙叛變行動、若果失敗、而左派勢力、旗鼓重振、則英國一部份人士、對於馬克斯主義之任何方式、自當仇視益甚、而對於德國希特勒元首所倡「革命運動、務必加以壓迫」之言論、亦尤所樂聞、此在資產階級、則親德色彩、必將更形濃厚、蓋希特勒曾自稱爲阻遏布爾扎維克主義之最後屏障故也、

西邊境仍在封鎖中
各城煙霧瀰漫似有多處起火

◎法國安達易城廿三日哈瓦斯社電、西班牙邊境仍在封鎖中、該國軍事消息、不易覓獲、但自此間遙望、各城煙霧瀰漫、似有多處起火、飛機多架、並在山嶺上往來飛翔、想係施行轟炸、巴育納港、聞有砲聲、甚爲清晰、西班牙北部伊倫城、仍由左派人民陣線所屬黨軍扼守、桑西拔斯天城駐軍、因不服從軍官反抗政府、「業已譁變」、該處人民亦均擁護政府、該城共產黨領袖十三名、曾乘船逃至巴育納港、法國下比利尼斯省當局、准其居留境內、至西班牙叛軍北路總司令穆拉陣亡之說、迄難加以證實、此外比爾巴沃港政府業與邦普洛那城叛軍、發生衝突、

亞林匹克火炬接力
業已走完希臘全境

雅典七月二十二日電、希臘競走家手持神聖之亞林匹克火炬、繼續作光榮競走、所到各處均受民衆熱烈歡迎、古希臘歷史之光榮亦因此復現於民衆腦海、西布斯大部分民衆鵠候良久、卒於淸晨二時、教堂鐘聲爭鳴時火炬經由遠方抵步、六時火炬經里華德尼、此爲希臘棉紗工業中心、希臘文化之史實與此人頗無連繫、

得爾淮七月二十二日電、亞林匹克火炬在赴柏林途中今日抵此、此少鄉鎭之全體民衆鵠候多時、最後卒能瞻仰希臘健兒丰采、手持神聖火炬之威武姿態、全體民衆均整容列隊表示熱烈歡迎、

在此間古色古香之運動場中、在巴那斯幽靈之下、有無數鄉間農民與村夫族長、均衣長袍古裝雲集由當局指揮舉行慶祝、

亞林匹克之攝影團、今日已將火炬跑之希臘部分攝完、現已首途回柏林、

亞林匹克導言（十八）
太息聯邦虎將才昔日雄風今安在
譬猶再實之木其根必傷其氣必薄
克銀漢裴加利勞夫洛克元氣最旺

（薛學海）

八百米

今夫依斯脫孟溢氣坌湧、擅名一世、早年卽已頭角崢嶸、天才煥發、去歲雄哉鑠鈺、竟以一分四九秒八締造半英里之世界記錄、（此在八百米、止費一分四十九秒、）實乃劇勝漢衛生之亞會成績、蓋一代之絕乎、无何依氏學業告成、無已而輟練、今季重拾墜緒、居然刃發如新、仍有一分五十秒五之工夫、是杆杆亦足以睥睨當世已、傾慕之人、敬愉歡躍、以爲寥寥罕覯焉、疇知瀟灑淳淳、騁馬跙跙、轉眴之間、依氏突於豫選落第哉、吁嗟乎、李廣才氣、自謂無雙、杜牧文章、止得第五、斯人也而遭斯厄也、關心體育之人所爲無限欷歔者也、唉、太息聯邦虎將才、昔日雄風今安在、從此茫茫隔雲海、堪爲依氏詠也、蓋依氏悄悄失修、悴薄其氣、猶再實之木、其根必傷、重以長途跋涉、體力闌殫、自西徂東、車行三日、乃益予敵以間隙也、據斯以觀、訓練之術、不可遲次、瑩拂之道、在日新其德、譬猶下阪走丸、喩無停滯、設使玩歲愒日、勇廢爲厓、欲如井底之泉、百汲不渴、香上之煙、任燒不絕、蓋難矣夫、按今歲八百米一項、人才鼎盛、下列六人、皆有踔絕之能、惟豫選冠軍伍特羅夫、躐等而進、一戰而霸、譬猶鷇卵始生翰毛、而便陵桀放肆、又如霍布司台爾才華富贍、殊非寔娫卜人者、今則跲躓不進、憮然失意、一如依斯脫孟、殆亦由於元氣之旺不逮後起之秀歟、

㊀依斯脫孟（Eastman）一分五十秒五㊁伍特羅夫（Woodruff）一分五一秒㊂皮澤姆（Beetham）一分五一秒六㊃樂濱生（Robinson）一分五一秒四㊄步喜（Bush）一分五一秒九㊅霍布司台爾（Hornbostel）一分五一秒七

千五百米

今夫克銀漢龐斯朗梵士開三人、功力相芾、號稱三大寶、（The Big Triumvirate）成鼎峙之業、而曼根拉希之輩、實力雖遜一籌、亦有連犿奇偉之蹟、故予三傑以重大之威脅、按龐斯朗之三分四八秒八、係戶外世界記錄、梵士開之三分四九秒九、係戶內世界記錄、克銀漢之四分六秒七、則爲一英里之最高成績、惟今季戶內之緒戰、克氏三敗於梵士開之手、洎夫豫選之決賽、克氏始轉敗爲勝、絢蔚心眸、蓋伊風骨遒上、尨事甚劬、自詡制霸亞會、匪異人任、是故此項競賽、實爲亞會最饒精彩之一幕、克梵二子之外、紐敘蘭有勞夫洛克（Lovelock）意有裴加利、（Beccali）英有伍道生（Wooderson）皆一世之雄也、逐鹿中原、如火如荼、孰勝孰負、殊難懸斷、嗟乎、龐斯朗固天之驕子、亦以輟練多時、元氣未復、終於抑置第四、曾見銅駝之在荆棘中耳、曼根拉希皆有三分五十四秒左近之實力、行將放棄此項而注全力於它項長跑云、

㊀克銀漢（Cunningham）三分四九秒九㊁梵士開（Ventzke）三分四九秒九㊂山羅曼尼（San Romani）三分五三秒㊃龐斯朗（Bonthron）約三分五六秒㊄芬士開（Fenske）三分五四秒㊅苦兒（Cole）三分五五秒六

（更正）上篇「[illegible]」「[illegible]」字誤植「[illegible]」字

德國軍樂隊奏中國國歌
我代表團抵柏林
楊秀瓊代表受歡迎者所獻之花
德亞會主席代表政府致歡迎辭
自站乘汽車赴亞林匹克村休息

◎柏林二十三日哈瓦斯電、第十一屆亞林匹克運動大會中國代表隊、包括男選手一百三十八人、女選手二十人、頃於本日晨間、到達此間、中國大使程天放、暨全體華僑、手執國旗、均在車站歡迎、各選手均能恪遵中國行政院院長蔣介石將軍之訓詞、嚴守紀律、堪稱模範、男選手一律著淺藍制服、白袴草帽、女選手尤爲人所歡迎、下車後、首由歡迎者獻花、卽由游泳選手楊秀瓊女士代表受花、站上群衆、對於楊女士尤爲注目、嗣由德國軍樂隊、奏中國國歌、德人舉手行國社黨禮時、各選手均肅立致敬、德國亞林匹克委員會主席哈爾脫、代表政府當局、向中國代表隊致歡迎詞、略謂、貴國派遣如許選手、參加亞林匹克運動大會、此乃第一次云、午後當參加盛大歡迎會、中國代表隊助理幹事宋如海、頃向本社記者宣稱、「敝國選手參加大會、並非爲博取金質獎章而來、實乃誠意求教、並宜揚吾中國精神、各選手出國之前、敝國行政院院長蔣介石、曾面誡之曰、「君等若精神墮落、則競技雖勝、仍爲失敗」、此語自當奉爲金科玉律」云、

智利冰島兩國選手抵德

◎柏林二十二日電、亞林匹克新村門前今日復多兩國國旗、因智利與冰島選手今日由漢堡抵此、智利隊隊員四十名、冰島隊則爲二十五名、彼等在市府受歡迎後卽往奥林匹克新村居往、現住於此新村者共有二十一國、全數約有五十三國、

美國世運選手已抵漢堡

◎漢堡七月廿二日電、美國亞林匹克隊三百三十名乘美輪「曼哈唐」號現已經大洋、而於明日可抵此間、

運動電影介紹

⊙本期國泰新聞片有美國黑人歐文思跑百公尺及二百公尺，快極。

⊙本期大上海新聞片有美澳之台維斯杯美洲帶雙打決賽數鏡頭

國際游泳比賽前奏

第五屆國際游泳比賽、非正式會議、昨日下午在西僑青年會舉行、到會者上海埠際游泳會長海克司米、幹事勃羅克、西僑代表勃勒克、中華代表俞斌祺、日本本山等、首由海克司米報告、埠際游泳比賽、將於八月底在天津舉行、上海市代表、可由此國際賽優秀選手爲代表、中・日・英・美・法・俄均有之其人、在上海各國人士、須大衆負責任、集資以便派遣、擬以此次國際游泳比賽之收入、充作埠際代表之旅資、本屆前已召集會議、議決在法商總會泳池舉行、該會游泳池坐位較多、俾得多量收入也、勃羅克極力贊成、惟俞斌祺極力反對、查法商總會之游泳池長爲六十碼、不合標準、上海市游泳池、吳市長原爲上海人游泳所建、此次應在市泳池舉行、不負吳市長之提倡、且池之[illegible]闊及一切設備、堪稱東亞第一、至此、日本代表本山亦起而提議、頗爲贊成、而云上海市既有游泳池之設、且設備完美、極宜在市泳池舉行、中國地方、中國西賓有主辦之責任、結果均通過、比賽日期、擬定八月八・九・二晚下午八時半舉行、關於選派國際賽代表之重大問題、擬定今日赴中華全國體育協進會徵求意見、謁吳市長、希局長及市體育場、請予指示後、再召集中華游泳委員會、討論中華隊預選事宜及比賽項目確定日期、

學生網球

▼明日秩序

徐增瑞・王叔慶對馮以成・沈祖忻　五點一刻

凌飛南・葛承翰對吳湘律・顧蘭昌　五點一刻

福爾斯・門特對[illegible]　五時一刻

卡爾生對福勒斯　四點半

柯拉沙對顧民華　四點半

▼昨賽成績

胡旭光　四……六　六……二　六……一　蕭芳培

▼明日秩序

李國璠對葉寶生（單複）三點一刻

唐寶嘉對胡旭光（單複）三點一刻

麥加網球

▼昨日單打結果

王妙興　七……五　八……六　七……五　蔡川法

王妙松　六……七　七……九　六……三　姚阿囡

華成網球

▼昨賽成績

柯拉沙　六……一　七……五　李國璠

顧民華　七……五　六……四　張劍

福勒斯　六……四　史規臣

▼今日秩序

柯拉沙・許羅仁對考司坦・陳潔梧　五點一刻

▼今日雙打複賽

蔡侯彀 四……六 六……三 六……三 七……九 饒林生

韓小弟 六……二 六……二 八……六 姚興根

戴明毅對李靄山　三時半

韓許田對韓小弟

王妙興對陶毛囝　三時半

考候對俞妙泉

日金鯱軍棒球隊明日戰美國隊

日本名古屋職業棒球隊「金鯱軍」、此次赴上海三日交歡[illegible]之選、搭長崎丸由長崎出發來滬、原定昨日卽可抵埠、無如長崎丸啟航時、適遇季節之颶風打擊、致行程爲之展延、茲悉確息、長崎丸將於[illegible]晨天未拂曉前入口、一行共計十六人、（名單已誌前報）下榻於[illegible]、定明日（廿五日）與美國職業棒球隊在江灣路[illegible]公園球場作友誼賽、[illegible]由若杉領隊[illegible]投手、美國隊[illegible]補手、[illegible]之始球式、據內山書店[illegible]、門票分三元一元及半[illegible]二種、[illegible]大使及美京領事館事前[illegible]具紀念品分贈云、

虹口隊定期測成績

虹口出浴隊自上月成立以來、[illegible]隊員奔馳於虹口公園田徑場上、努力練習、茲聞該隊將於本星期六午後三時起、舉行第一次測驗成績、屆時並集合全體隊員共攝一影以留紀念、[illegible]希各隊員注意、

老爺隊明日戰麥青

老爺小足球隊明日與麥青隊、星[illegible]日應浦東[illegible]作友誼賽、時間九時半、地點均在市一場、茲附三隊名單如左、

（老爺）蕭世明　丁秉成　周智　王伯勇　賈季良　[illegible]

（麥青）衛大展　朱德勝　江才寶　李文清　許文彬　吳有梅　徐生才　吳有成　許文瀚

（中華）[illegible]

國光社遷新址辦公

本市靜安寺路[illegible]國光新聞社、[illegible]、近因社務日繁、[illegible]、已遷至[illegible]號新址、電話[illegible]三八七二云、

廿一省市縣商會
請願代表晉京
要求修改商會法同業公會法等
實行所得稅應先裁盡變相厘金
民法六八一條合夥責任須修訂

廿一省市縣商會代表根據聯席會議議決案、由主席團王曉籟・余察樵・袁端甫・于小川・蔡昌崟領、於昨日自上海北站分乘下午四時滬平聯運通車及下午十一時京滬夜特快車晉京、俟今晨抵京後、卽於上午九時在南京市商會齊集、向中央黨部・行政院・立法院・財政部・實業部・分別請願、先裁盡變相厘金、再辦所得稅、並修改商會法同業公會法及商事法合夥責任等案、茲錄三呈文原文如下、

◇呈一◇　呈爲呈請事、屬會等爲協助緝私問題、稅制問題、商事法令修改問題、應上海市商會之召集、於本月二十日、在滬開聯席會議、迄於本月廿二日所議各案、已告結束、一關於緝私者、擬在上海設立全國緝私總會、督飭各地各業嚴查本業商店、有無私進漏稅貨物、並隨時點查登記其存貨、關於稅制者、㊀呈請財政部將各省之變相厘金、如湘之產銷稅、贛之淸絲改良費、陝甘滇之特種消費稅等、刻期裁盡、㊁呈請財政部、所得稅一項、應俟變相厘金一律裁盡、並外僑能依照條例一律繳納之後、同時舉辦、關於商業法令者、凡分三大類、㊀合夥員債務責任、應照立法院廿三年十月所採之折衷辦法、凡合夥員如將其姓名住址出資額、向官署登記者、得依其出資額負分担損失之責、將是年十月立法院所擬之商業登記法草案、請其迅予議決通過、如以商業登記法、係手續法、而合夥債務、規定於民法債篇第六八一條、手續法不便變更實體法亦請將是年十月所擬之折衷辦法、補訂於民法第六八一條之後、以便依據而免窒礙、已本此旨呈請立法院、㊁同業公會法中、應請酌改各條如下、（甲）同業須滿七家、始得組織公會之規定、限制太嚴、應於同業認爲有組織公會之必要時、得不拘此項限制、呈請設立、（乙）公會應於章程外、另訂業規、以同業之公議、劃一價格、限制產額、釐訂品質、其業規祇爲公會章程之一部、違約議者罰、並沒入其違約貨物、必要時得訴請法院判決執行、（丙）同業不遵照公會法第七條之規定入會、得由官廳制裁、甚者勒停其營業、㊂商會法中、應請酌改各條如下、（子）接關係、（丑）修改法令時、商會有陳述意見之權、（寅）公會不加入商會、或加入而不履行其應盡義務者、得請主管機關將公會予以改組或整理、或處分其職員、（卯）商會執監委員名額、應酌予增加、以上各節、俱已繕具條文、另呈立法院實業部、竊以鈞會院有領導民衆團體之責、主持全國行政之責、所有上述議決情形、理合由本屆出席代表、賫具呈文、恭請鈞會院面陳一切、仰祈鑒核、俯賜分別指示、實爲公便、謹呈中國國民黨中央執行委員會・行政院、

◇呈二◇　呈爲呈請事、案查現行之商會法同業公會法、議決頒佈於民國十八年之際、迄今已逾七載、近自世界經濟潮流、侵襲日急、兼以華北走私、內地藩籬盡抉、朝野上下、一致感覺非加强商業團體之組織力、使其能統率同業、指揮靈便、國民經濟將有瀕於總崩潰之末途、屬會等懍於責任之重大、爰應上海市商會之召集、來滬開聯席會議、所議問題、於協助緝私貨而外、以修改商會法及同業公會法爲本屆要案、茲合七省省商會聯合會及十四市縣商會一得之見、草成修訂商會法同業公會法條文若干條、由此次出席會議之商會、各推代表一人、賫詣鈞院、（部）面陳一切、理合備文呈明、仰祈鑒核、賫爲公便、除分呈實業部（立法院）外、謹呈立法院（實業部）

◇呈三◇　呈爲呈請事、屬會等因協助檢舉私貨問題、應上海市商會之召集、在滬開聯席會議、深以國家統制之良窳、與國計民生、息息相關、非惡稅之根株盡拔、則民生憔悴、卽良稅亦無推行之望、至於良稅亦自有其推行條件、蓋以該稅既仿自歐美先進國、則凡爲先進國所無而爲我國所獨有之特殊現象、亦宜一一加以改善、免致以良稅而生惡果、此非屬會等過慮之詞、蓋以關稅之征收、比較簡單、倘有今日藩籬盡抉之事、何況所得稅之繁複、其情形殆十倍於關稅、而我國現在情形、除華北有特殊情形之外、爲將來征稅之障礙者、不獨外僑、不獨租界、亦不獨外籍銀行、如果並未能合其一律就範、遽行征收、則豪猾之徒、競爲趨避、國民資金、盡歸外府、國家之收入無幾、而元氣之斲喪殆盡、不揣冒昧、是以屬會等於倚日代电、有剴切之請求、茲再由此次出席會議之商會、各推代表一人、備具呈文、恭詣鈞部、面陳一切、仰祈鑒核、俯准將各省變相厘金、刻期裁盡、並將外僑一律征收所得稅之手續、先行辦妥、以期所得稅之征收中外居民、同時同等、無有後先、無分畛域、庶符鈞部努力推行良稅之盛意、曷勝迫切待命之至、謹呈財政部、

芝加哥城願出一百五十萬
接辦世界拳王賽
德希滿林對英帕獨克
成則爲王敗亦發大財

茲據紐約通信、德國希滿林戰勝美國黑人周路易後、倘須來美與帕獨克一戰、以爭世界拳王、此賽當甚引人注意、關於比賽地點、美國芝加哥・克利佛蘭及大來斯三城正在競爭、各思從紐約奪回、三大城向主持該賽之代理人（二十世紀體育會）接洽、克利佛蘭願出美金一百二十萬接辦、芝加哥漲至一百五十萬、大來斯城方面則聲稱將以最高數爭此地主權、代理人傑可勃尙未發表意見、但云、「至少可發一筆財、」傑可勃願將賣票收入之二成分與希滿林、（按、上次希滿林與周路易之賽、二人各得四十萬、）至於帕獨克則與麥迪生花園體育會另訂合同、

譫軺隽語
戴季陶解釋「支那」

（周知）

古人立身、每兼「讀萬卷書行萬里路」之兩要義、今人服膺孫中山先生「知難行易」之訓、覺凡事之可貴、固莫甚於「多知」、此則倘視古說兩義並擧之八字、更爲確切、是以近數十年之內、能行萬里路者、不知有幾千幾萬之人、欲其「多知」之程度、倘能副其「遠行」途中所涉歷所見聞者、已屬不可多得、若爲更進一籌之出使專對、則膺命者學識之高下、小之有關一國榮名、大之且影響於萬民福利、此考試院院長戴專使之詞令、使嘗窺蠡測如我者聞之、亟當擇要記述、以供英才後進之勸勉參考者也、

戴院長旣抵海牙、遊於西方逭暑之北海海岸、見有中國人簡姓與和商合設之華都酒店、而以英文「China Town」爲牌號者、某秘書以美國人串視「唐人街」之印象過深、頗議擬此店名者爲失當、院長則答之曰、China一字、源出梵文譯音之支那、古者印度語法、稱某一國之（陽類）名詞、必殿A音、稱某一國人之名詞必殿N音、故佛書所謂之那、卽秦（Chin國（日）也、所謂震旦、卽秦人也、中國古代之大一統始於秦、秦之傳世雖不遠而聲聞極遠、近代日本人之稱華人爲支那人、本乎書、並無任何惡意、特在中國積弱之餘、每令外國人道及支那人時、顯露輕視之狀、此偪神態之不佳、絕非字面之不佳、若在中國強盛之時、外國人必以尊視之色以稱「支那」、衆聆院長此言、而疑慮悉解、國人若懸此種識見而從事對外宣傳、解釋國際誤會、定可預免多種意外之糾紛矣、

戴院長之縱論內方新學科、則綜括爲天地人之三大部類、略謂氣象、研究宇宙、乎天、農林園藝諸學、屬乎地、而其餘已大地人者爲醫、凡屬乎天之學、得諸中國昔乙國尙便立卽施行、其屬乎地之學、則非待至數年以後、不易得詳確之回式、戴論和產壓頭[illegible]花與罌粟之別、簡擧之曰一上挺而一下垂、其論蓮與睡蓮之別、則以莖之出水而與葉之平舖水面爲判、此外妙緒雋語、不勝畢擧、謹書一二、以例其餘、

江陰命案
收留一靑年・忽被人砍死

江陰訊、城內文亨橋縣中路有居民董德根、妻陸氏、三日前有鎭江人張狗郎二十二歲、因來澄投奔叔父張阿六、阿六在虹橋朱姓點心店、因不容納其姪、董陸氏見而憐之、收容在家、已經三天、二十一日晚上、忽被人用菜刀砍死、咽喉已斷、至二十二日天曉、被董陸氏瞥見、報告公安局利轉縣、上午九時、由沈承審往驗、因兇手無着、死因不明、將董陸氏及甲長鄰人等帶縣偵查

周鳴九與情婦互訟審結

[illegible]之皖籍寧商周鳴九、上年與某小學敎員湘潭中年寡婦[illegible]歐陽[illegible]邂逅相識、彼此互相愛慕、遂發生肉體關係、斯初[illegible]周[illegible]、故願以身事之、今春[illegible]周安健任、乃與周交涉、歐陽[illegible]將其過歸、[illegible]、不能[illegible]年、亦乃[illegible]周遺棄於第一特院、追償[illegible]之後、雙方在外進行和解、茲據[illegible]追償贍尙觀、和平解决、而[illegible]之刑事遺棄罪及周反訴之[illegible]、代法均不能撤回、是以昨日午後復經[illegible]庭、原被告各由律師代表到案、[illegible]辯之下、[illegible]辯論定期本月卅日下午宣判、

捕蚊燒傷

滬西曹家渡[illegible]守仁坊[illegible]家、[illegible]、昨晨三時許、因蚊[illegible]其[illegible]、乃起而捕蚊、先以[illegible]、[illegible]、[illegible]紙[illegible]、[illegible]、[illegible]上之蚊、詎知紙頭一經點着、[illegible]、[illegible]火[illegible]、[illegible]未成災、但[illegible]傷、[illegible]送醫院醫治、

湖州鄉間一夜搶三家

湖州訊、距離本城西門外十里許之[illegible]莊農民[illegible]（四十九歲本地人）家、前晚（廿一）七時許、突有匪徒九人、三持快槍、破門而入、四處搜劫、[illegible]去[illegible]五十九串、衣約三千兩左右、乃劫衣[illegible]三件、衣[illegible]一件、銀項圈一個、一併劫去、共值千[illegible]元、匪劫後、[illegible]向西[illegible]方面而去、又同日午夜本城東門外[illegible]店鄉民沈[illegible]家、亦[illegible]匪徒七八人、持有手槍三支、打門入內洗劫、[illegible]並[illegible]家搜劫、共計劫去細軟約三百餘元、劫畢向昇山方面逃去、

兩女子服毒得救

廣東女子[illegible]、二十[illegible]歲、住崑山路[illegible]林[illegible]三十二號、向有神經病、昨日下午四時許、不知何故、[illegible]人吞服「來沙而」[illegible]、[illegible]、後經家人察覺、立卽車送醫院救[illegible]、又揚州女子陳秀英、家住[illegible]路[illegible]品里八號、在附近香烟廠爲女工、昨日下午二時許、因細故[illegible]、[illegible]

上海麵粉交易所召集股東臨時會公告

本所今據股東三零號代表湯滄澄等依據公司法第一百三十三條之規定聯名來函主張增加資本請求召集股東臨時會經理事會審查其所有股份已足法定本所股份總數二十分之一以上應即登報通告定於七月二十八日下午二時在本所市場召集股東臨時會並照本所章程於會期前十五日暫停股票過戶除將議案之入場證議決案及提案函於十日前分送各股東外特此公告　理事會謹啓

上海華商證券交易所股東常會通告

本所依據章程第十六條之規定定於民國念五年七月念六日（星期日）下午二時在本所開股東常會[illegible]股東名冊所列通訊地址分別函送入場證[illegible]停止股東過戶至股東會終了日止特此通告　理事會啓

招請推銷員啓事

本廠本提倡國產之素志抱減少失業之宏願招請堅苦耐勞不畏跋涉之推銷員一百人如願担任斯職確能盡力奮鬭者每月可獲六十元至二百元之酬給並有派赴各省担任推銷工作之機會凡富有愛國思想通達文字性情和善品格端正口才流利交際廣濶年在二十歲以上之青年不分性別皆可前來報名但錄取以後須備具四十元之貨保證倘自知無此能力者請勿徒勞往返報名日期定於七月念九日截止願自食其力之青年勿失此良好之機會

三星棉鐵廠謹啓

製造廠…上海華德路一八七七號電話五〇三七六
發行所…上海南京路石路西首電話九四八三〇號

●報名處●泥城橋北京路宏興里廿號電話九一六四九●注意●[illegible]

颶風襲日本
長崎市黑暗交通斷絕
佐世保一特務艦一潛水艦受損
關門福岡一帶損害重大

◎長崎二十三日路透電、數日來威脅中國之颶風、昨日轉向日本、夜間在日本之東南海岸登陸、釀有重大損失、因交通斷絕、詳情尚未悉、長崎與神戶・大阪・東京・橫濱間電報線均損毀、

◎長崎廿三日同盟電、長崎地方因廿二日黃昏時起、發大風暴雨、迄電斷絕、市內頓成黑暗世界、電車停止、市中交通斷絕、電報僅佐世保線尚通、東京・大阪・福岡・下關等全部不通、各地有相當被害、尤以海上被害爲大、發動機漁船之遭難達廿餘隻、失蹤者三十餘名、據天文台報告、南太平洋之颶風於昨晨六時已抵東經一百卅九度、北緯卅三度、向北東推進、現已進窺日本之長崎、颶風中心爲六十海哩强、至廿一日晨在亞伯島附近起之颶風、現仍徘徊該島附近、以距滬尚遙、故未有報告、

大雨如注

◎門司二十三日同盟社電、廿二日夜以來、襲擊關門地方之大風、風速達四十米突、兼之大雨如注、關門一帶、受災甚重、昨夜以來、各輪船及民船避難口內、非常混雜、關釜聯絡船缺航、由大連開出之日滿聯絡船烏斯里丸郵船天津航路之北嶺丸等、均在朝鮮冲難航之中、目下無入口之望、又鐵道如鹿兒島本線以及其他各線、因土砂崩潰、山洪暴發、不通之處續出、列車發着時間、無不誤點、又從門司至大分別府鹿兒島之電線、亦均不通、門司市內民房煙囱倒塌甚多、損害極大、

軍艦受損

◎東京二十三日同盟電、二十三日午後二時、海軍省發表、在佐世保軍港之南方寺島水道訓練中之聯合艦隊、二十三日黎明被最大風速四十六米秒之颶風所襲、雖講求對策、但特務艦間宮及伊號第五十號潛水艦被風壓流至海岸、目下在救難工作中、特務艦損傷輕微、潛水艦損害稍大、該艦艦員一名負輕傷、又聯合艦隊亦因颶風受傷者三名

民房倒塌

◎福岡二十三日同盟電、二十二日夜來之大風暴雨、福岡縣一帶、亦被害甚大、死傷十數名、民房倒塌橋梁流失爲數極多、損害甚重、

◎東京二十三日同盟電、二十三日清晨、北九州關門一帶、有大風暴雨來襲、通信交通、完全斷絕、被害甚大、

◎同盟社二十三日上海消息、昨日過日本西部之颶風、似對各方面致相當影響、日滬連絡船長崎丸原定本日下午抵滬、改於明晨（即今晨）入口、又大北電報公司日本電信局水線今晨杜絕、

歐洲局勢不穩
美總理赫爾談話
美將被迫派海軍駐歐

◎華盛頓二十二日路透電、國務總理赫爾今日接見報界中人時、述及內歐洲局勢不穩、美政府或有被迫重派海軍分隊駐於歐洲海面之可能性、赫爾稱、此問題之考慮、雖尚未獲有實在之進步、但美政府對於因無軍艦駐歐所引起之問題、決不漠然視之、自一九二九年美國駐歐艦隊最後之兩巡洋艦撤退後、歐洲海面遂未駐有美艦、赫爾又述及美軍艦之開往西班牙、乃因該國革命局勢日臻嚴重之故、諸艦之往、純爲戒備性質、此項行動、曾詳告羅總統云、有問如爲保衛西班牙美僑生命起見、不得不派兵登陸、美海軍陸戰隊是否將出此者、赫爾答稱、昨日奉命開往西班牙之沃克拉荷瑪號與昆錫號二艦、均未載有海軍陸戰隊云、安沃克拉荷瑪號爲海軍訓練隊中之艦、現泊法國夏堡、且夕即將駛往西班牙、新重巡洋艦昆錫號正在赴歐途中、星期五日可駛抵直布羅陀、

格里姆山探險隊慘劇
隊員共四人已死其三
德青年歌茲危在旦夕

◎柏恩二十二日國民社電、柏恩斯高地中之愛格山北面高峰下垂如屋牆然、高度約四千五百尺、迄今仍未有人實地測量、惟此次探險隊之壯舉、結果演成慘劇、全隊隊員四人同歸於盡、此隊隊員有三名、是富有經驗之攀高山者、如德國之奧式斯泰塞、奧人恩格爾、里納及德國十七歲青年歌茲、該隊此次之努力、是與奧林匹克運動會攀高山競賽有關、惟經數次努力、卒因山高而直終歸失敗、最後一次之努力是在上週六、但因天氣大霧、

山石潰崩

彼等不能不在山牆銷耗兩夜、在週一下午已聞求救之聲、由對面山用望遠鏡探視、發覺其中隊員之一受傷、今晨則發現三人懸在繩上、不復有所動作、同時乃遣救援隊而且已抵離遇難者地方四十碼山間、其時尚生存者惟最年幼之歌茲、彼告訴救援隊、謂其餘三人經已死去、其一墜落而死其一冷死、其一被繩縊死、歌茲最後掙扎欲竭力能與救援者接觸、因後者已不能再進一步、但歌茲不幸尚離約五碼地方、卒不能久延生命、

林白抵柏林

◎柏林二十二日國民社電、上校林白及其夫人、今日下午五時乘私家飛機抵此、美國駐柏林大使館派往歡迎林白上校之飛機、亦同時飛抵史大恩機場、

奧頒布大赦令

◎維也納二十三日路透電、今日當局宣布大赦令、獲赦者共有國社黨共產黨社會黨員萬人、或立即開釋、或大減其監禁期、此令乃紀念近今所成立之德奧協定者、其寬惠實出人意料、目下奧全國政治犯之仍處獄中者、僅餘二百二十四人、

日輪天長丸觸礁沉沒

◎京城二十三日同盟社電、京城遞信局接電、據鎭南浦所發無線電、大連汽船會社所有之天長丸（一二六九噸）、二十一日午前十一時半在大連港口東方約八海里大孤山之南面海岸觸礁、因此無線電裝置、致無救助聯絡、二十二日即在觸礁處沉沒、惟全部船員似已獲救、

劉紀文黃光銳同抵滬
黃昨晚飛京
將轉道赴贛謁林蔣

廣州市市長劉紀文、及粵空軍司令黃光銳、同乘義郵船維多利亞號輪、於昨晨由港抵滬、吳市長代表俞鴻鈞等往碼頭歡迎、吳市長並於午刻在國際飯店設宴洗塵、劉黃到滬之後、當即分電京贛報告、軍事委員會特派飛機三架飛滬、黃氏即於昨日午後四時許、偕同部屬、由虹橋機場、分乘三機飛京、劉氏則因事並未同行、黃氏抵京後、預定今日轉道赴廬山、晉謁林主席及蔣委員長、請示一切、

劉紀文談話

據劉紀文談、本人此來係向中央請示粵省善後問題、關於善後問題、自以整理金融爲首要、抑且較爲困難、本人離粵之時、粵省頗爲安謐、外傳警衛軍嘩變之說、本人未知其詳、惟警衛軍人數殊少、決無問題、目前粵省之情形、及負責當局之態度如何、本人以行色匆促、並無所聞、

黃光銳談話

黃光銳在輪次發表書面談話云、（問）此次廣東空軍脫離西南之起因、及當時經過情形（答）空軍同志向服膺『即航空救國之訓、上下一心、如非爲主義救民而戰、決不犧牲、尤其反對內戰、此次西南揭纛抗日、名實不符、且借用某國軍官參加作戰、挑起內爭、禍迫燃眉、爲保存地方、保存國脈、保存國體之光榮計、故不能不有鮮明之表示、以促陳總司令伯南之覺悟、事前絕未受何人運動接濟、純出全體將士公意、一致擁護中央、使軍權統一、從此消除內戰、爰於七月十八日黎明、由部人親率所屬各飛機隊中隊長將廣東所有大小戰機六十五架、一律起飛、飛往韶關集中、候令進止、當時各飛行人員均踴躍奉命、爭任駕駛、起機後、廣東軍警、尚未察覺、其各機由中隊長[illegible]等率領飛抵韶關、部人與[illegible]等、即駕駛四飛到香港、既而各徒手之飛行員及機械人員各職員等約數百人、均陸續赴港集中、脫離西南關係、現所部一部駐南昌、不日將調遣回粵、集中候命、（問）此行任務及來滬日程、（答）觀見林主席蔣委員長及各上級長官、表明廣東空軍將士、擁護中央之誠意、並報告歷年工作之經過、暨請示今後編練之方略、又順道赴南昌慰勞所部、現先行赴京、將來順道赴南昌、或赴吉安、或至韶關、或仍由滬回粵、候請示後再定、

劉在滬勾留

又訊、劉紀文於昨日上午、赴[illegible]晤司法院長居正、下午[illegible]白老匯飯店、訪晤中委唐紹儀、對兩廣異動經過報告甚詳、並商及善後、劉又於五時半赴中央銀行、訪晤行政院副院長兼財政部長孔祥熙、報告、兼商財政問題、談約一小時始行辭出、黃劉兩氏、初定於昨晚同乘夜特快車晉京、嗣變更原議、黃氏先於昨日下午四時、乘專備飛機離滬飛京、謁軍政部長何應欽、今日由京飛贛、謁林主席蔣院長面陳各情、請示一切、劉氏則在滬尚有一二日勾留、與在滬各要人晤商事畢、再晉京謁蔣、

冒充代表行騙
馬子一判處徒刑五年

◎天津二十三日電、冒充馬仲英代表行騙之馬子一、已由津地方法院審理終結、二十三日晨十時宣判、處有期徒刑五年、其判決主文爲馬子一僞造馬仲英名片名章、處有期徒刑二年、詐欺罪處有期徒刑三年、

平漢路車出軌

◎鄭州廿三日中央社電、平漢路廿二次快車、廿二日夜在彭家灣出軌、損失不明、誤點六時十分、約廿四日晨方能過鄭北上、

日漁輪侵入嵊泗漁區

南通訊、崇明縣長顧鴻熙、二十二日來通、向專署報告、日本漁輪、侵入該縣嵊泗漁區、用機器捕魚、並將漁民下在海中魚網拖走、漁戶損失極巨、請示救濟辦法、專員葛覃、當電省府報告、

商務印書館本週新書一覽

日期	書名	著譯者	定價
七月二十日	新工具（中華教育文化基金董事會編譯委員會編輯）	F. Bacon著　關琪桐譯	一元五角
	二十二年度全國社會教育統計	教育部編	九角
七月廿一日	內閣大庫書檔舊目補	國立中央研究院歷史語言研究所編	七角
	威尼斯商人（中華教育文化基金董事會編譯委員會編輯）	Shakespeare著　梁實秋譯	四角
七月廿二日	大學叢書 行列論	藤原松三郎著　蕭君絳譯	精裝本二元
	小學復習叢書 國語	蔣宅安編	二角
七月廿三日	後山詩註補箋	冒廣生撰	三冊三元二角
	庇利尼斯的故事（世界文學名著）	P. Loti原著　W.P.Baines英譯　謝治徵重譯	六角
七月廿四日	道路工程	吳國柄著	一元六角
	國際公法綱要	吳昆吾著	一元二角
七月廿五日	中國文法語文通解	楊伯峻編	二元
	實證派犯罪學（漢譯世界名著）	Enrico Ferri著　許桂庭譯	五角

本館編印　出版週刊　零售每册二分　預定全年五十二冊一元（國內及日本郵費在內）

589